PROFUMI Servetti presenta

JACQUES SEVEN
Il profumo da uomo nella scatola nera.

32 PAGINE

Venerdì 11 Maggio 1979
Anno 111 - Numero 119

STAMPA SERA

QUOTIDIANO DI INFORMAZIONI - Torino, via Marenco 32 - Tel. (011) 65.681 - Codice di avviamento postale 10100 - Spedizione in abbonamento postale (gruppo 1/70) - Lire 250 (arretrati il doppio)

nell'interno

A colori il mondo favoloso del Circo

Visto l'assassino: è un giovane con occhiali neri

Donna incinta uccisa
Anche la zia ferita a morte in una villa in corso Francia

A LEUMANN - Stamane alle 9,30 - La giovane era nuda sul letto

La zia (trovata in fin di vita nel garage) viene portata all'ospedale. E' morta verso mezzogiorno (Servizio a pagina 5)

Gratis con Stampa Sera i moduli da compilare

Come avere subito il risarcimento dalle assicurazioni

A PAGINA 21: come si compila il modulo che i nostri lettori possono richiedere in omaggio all'edicola.

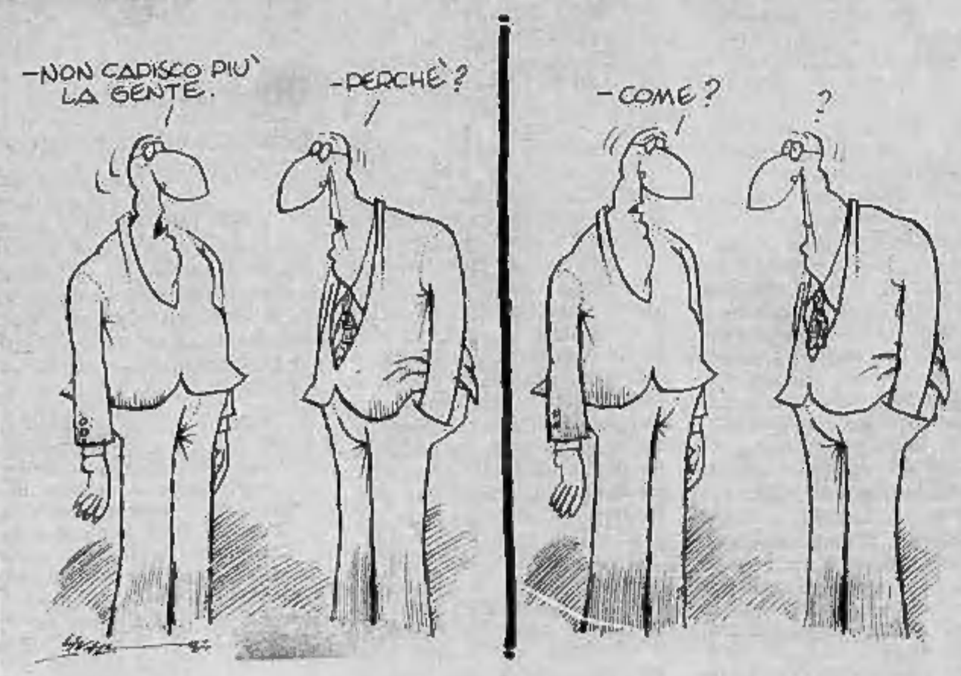

Contingenza: in due trimestri già +35 mila lire nella busta

Con lo scatto di otto punti di contingenza, a partire dal 1° maggio entrano in busta paga 19.113 lire in più, al lordo. Ogni punto di contingenza vale infatti 2389 lire. Il precedente scatto, a valere sugli stipendi e salari dal 1° febbraio scorso e calcolato sul costo della vita del trimestre precedente, era stato di 6 punti. Mentre dunque si discutono importanti rinnovi contrattuali e le trattative si arenano di fronte a richieste di aumenti economici di 30-40 mila lire, il meccanismo automatico della contingenza per conto suo ha fatto scattare le paghe, tra febbraio e maggio, di circa 35 mila lire al mese.

E' vero che se la contingenza scatta, ciò avviene perché prima è aumentato il costo della vita; ma è anche vero che avendo ormai l'indice del costo vita raggiunto quasi quota 200 (192,38 per l'esattezza) accade che meccanicamente ogni punto percentuale di questo indice provoca uno scatto doppio (due punti) della contingenza. Per questa ragione in passato l'indice del costo vita, a fine '74, venne «azzerato» e riportato a quota 100, ma da allora l'inflazione ha galoppato e l'indice sta di nuovo raggiungendo quota 200. E' quindi da prevedere un prossimo «azzeramento» per correggere il «meccanismo perverso».

Ed ecco come sono scattati i punti di contingenza (87 punti per circa 208 mila lire mensili) dopo l'azzeramento di fine '74:

	punti
Novembre '74-gennaio '75	1
Febbraio-aprile '75	3
Maggio-luglio '75	3
Agosto-ottobre '75	2
Novembre '75-gennaio '76	3
Febbraio-aprile '76	6
Maggio-luglio '76	7
Agosto-ottobre '76	4
Novembre '76-gennaio '77	9
Febbraio-aprile '77	6
Maggio-luglio '77	5
Agosto-ottobre '77	4
Novembre '77-gennaio '78	4
Febbraio-aprile '78	5
Maggio-luglio '78	6
Agosto-ottobre '78	5
Novembre '78-gennaio '79	6
Febbraio-aprile '79	8

Sciopero della fame di Dalmaviva

Domani Negri sarà interrogato

ROMA — Mario Dalmaviva, arrestato dal giudice Calogero durante l'inchiesta sull'Autonomia a Padova con l'accusa di formazione di banda armata e successivamente rinchiuso nel carcere romano di Regina Coeli a disposizione dei giudici che indagano sul delitto Moro, ha iniziato da domenica scorsa uno sciopero della fame. Torinese, titolare di un'agenzia di pubblicità, ex militante di Potere Operaio è indiziato di far parte del «governo ombra» delle Brigate rosse, Dalmaviva intende protestare perché ad oltre un mese dall'arresto non è ancora stato interrogato dai giudici.

Secondo quanto hanno affermato i suoi legali, gli vennero solo contestate alcune circostanze subito dopo l'arresto ma mai fu chiamato a rispondere dei pesanti reati che gli sono stati in seguito addebitati. I magistrati ribattono che dopo l'arresto la polizia ha sequestrato «interessanti» documenti che riguardano la sua posizione processuale e che prima dell'interrogatorio devono valutare tutto il materiale. Lo stesso discorso vale per Luciano Ferrari Bravo, 37 anni, il professore incaricato arrestato dal giudice Calogero a Padova.

Per domani mattina alle 9 intanto è stato fissato quello del professor Toni Negri, il leader dell'Autonomia padovana, accusato per il sequestro e l'assassinio dell'onorevole Moro. A condurre l'interrogatorio saranno il giudice istruttore Francesco Amato e il sostituto procuratore generale Guido Guasco. Il fatto che abbiaNo fissato l'incontro di mattina ha un significato preciso: i giudici avrebbero intenzione di proseguire il confronto per tutta la giornata date le numerose contestazioni che intendono fare all'imputato.

Fra queste alcune riguarderebbero certi elementi emersi dall'analisi della documentazione sequestrata a Milano negli archivi della Fondazione Feltrinelli. Si tratta di documenti sulla sinistra extraparlamentare italiana raccolti da Negri e donati alla Fondazione che riguardano il periodo compreso fra il 1969 e il '72. Ma su queste date c'è una controversia.

La polizia sostiene di aver messo le mani su una serie di documenti che arrivano fino al '76 e proprio partendo dal loro contenuto i giudici intenderebbero rivolgere a Negri alcune domande precise sull'attività svolta nel periodo in cui militava in Potere Operaio e negli anni successivi.

Intanto il collegio di difesa degli imputati autonomi del gruppo Negri, sul quale incombe una inchiesta della procura generale della Repubblica per violazione del segreto istruttorio, ha deciso di replicare all'azione giudiziaria. In un comunicato i legali preannunciano un esposto-ricorso alla Commissione europea per i diritti dell'uomo per denunciare «le gravissime violazioni del diritto alla difesa dei cittadini».

Mentre gli americani respingono il piano Carter

La benzina aumenterà (700 lire) ma soltanto dopo le elezioni

Il dibattito sulla crisi energetica sta assumendo toni accesi, a volte persino allarmistici. Sul fatto che bisogna risparmiare energia sono tutti d'accordo. Sulle misure che vanno adottate, però, il panorama delle possibilità è vasto e, tutto sommato, confuso.

● **No americano al razionamento** — Ieri sera il Congresso Usa ha respinto, con 246 voti contro 159, il piano preparato da Carter per il razionamento della benzina in caso di emergenza. E' stato un voto a sorpresa che evidentemente riflette gli umori della gente. Il giorno prima Carter, con una difficile mediazione che assicurava rigidi meccanismi per definire l'emergenza, era riuscito a far accettare il suo piano al Senato. Ora, dovrà ripresentarlo entro 60 giorni, ma con sostanziali modifiche. L'unica proposta accolta dalla Camera dei rappresentanti è quella per il controllo della temperatura negli uffici pubblici e commerciali. Ben poco, per una politica di risparmio energetico.

● **Rincari del petrolio** — La Nioc, l'ente petrolifero dell'Iran, ha deciso un aumento del 3,6 per cento sul prezzo del greggio, a partire dal 15 maggio. Il costo di un barile «leggero», il più pregiato per la produzione di benzina, sale così a 17,17 dollari in Iran che è il secondo maggior produttore dell'Opec. L'Arabia Saudita, il primo dei Paesi petroliferi, ha invece confermato che la sua produzione diminuirà nella misura promessa del 5 per cento. La nostra Eni infine, ha ricevuto un secco no dai Paesi arabi, per la proposta di un incontro-convegno da tenersi a Roma. Motivo addotto: i produttori preferiscono saltare la mediazione delle compagnie petrolifere e trattare direttamente con gli Stati clienti.

● **Benzina più costosa?** — Se in Italia si volessero recuperare gli ultimi aumenti dei prezzi, la nostra benzina dovrebbe rincarare di 30-35 lire al litro. Ma il ministro dell'Industria Nicolazzi ancora stamane confermava la volontà del governo di non ritoccare il prezzo. «*C'è troppo allarmismo in questi giorni* — ha dichiarato il ministro — *in gran parte ingiustificato*». Nicolazzi polemizza con i petrolieri e coi loro presidente, il marchese Theodoli, il quale ha annunciato che per la fine dell'estate, saremo completamente all'asciutto o quasi.

Ma il problema è leggermente più vasto: tutti gli esperti concordano nel ritenere che nessuna delle proposte formulate da Nicolazzi nel suo famoso «piano», sia in grado di far diminuire i nostri consumi energetici del 5 per cento, come chiede l'Ale.

g. p.

Le notizie di oggi

● **L'esercito utilizzato fra qualche giorno.** *Serie di riunioni ieri tra pretori, prefetti e rappresentanti dello Stato Maggiore per concordare le modalità operative per l'impiego limitato di soldati nei servizi di vigilanza.*

● **Terremoto in Calabria.** *Una scossa di terremoto, che ha raggiunto i 5,25 gradi della scala Mercalli, è stata avvertita questa notte in Calabria, particolarmente a Praia a Mare, San Domenico Talao, Scalea, Belvedere Marittimo e Cetraro. Non si sono avute né vittime né danni.*

● **Contratti sempre difficili.** *Non ancora definito il testo del decreto legge che dovrebbe sancire gli aumenti retributivi per i dipendenti pubblici. Deciso uno sciopero per il 15 maggio. Passi avanti nella trattativa per i metalmeccanici. Avviata per il contratto degli operai agricoli una mediazione ministeriale. Rinviato a venerdì 18 maggio lo sciopero di 24 ore dei parastatali*

● **Fermo lo stabilimento di Ottana.** *Lo stabilimento Chimica e fibre del Tirso di Ottana in Sardegna è fermo da stamane; 2200 operai in cassa integrazione. Protesta dei sindacati che hanno interrotto le trattative per il rinnovo contrattuale e indetto uno sciopero di due ore.*

● **L'Iran sarà "neutrale".** *L'Iran non sarà più il gendarme del Golfo. L'ha dichiarato il ministro degli Esteri: le linee di politica estera saranno improntate a una «neutralità positiva», senza entrare a far parte di alcun raggruppamento internazionale.*

● **Tenta di uccidersi con il fuoco.** *Ha tentato di uccidersi dandosi fuoco a Bergamo il custode dei magazzini comunali delle pompe funebri. E' padre di 4 figli, ha 56 anni.*

● **Saccarina sotto accusa.** *La saccarina continua ad essere sotto accusa come agente cancerogeno (vescica) negli Stati Uniti. L'Ente per il controllo degli alimenti e dei farmaci ha ammonito i genitori a non far bere ai bambini bibite gassate a base di saccarina, usate per le diete dimagranti.*

● **Inquinamento acque.** *Il pretore romano Amendola ha trasmesso alla Corte Costituzionale gli atti di un procedimento per inquinamento delle acque. Il giudizio riguarda il direttore di un deposito dell'Azienda tranvie e autobus del Comune di Roma.*

● **Sottufficiale ferito da sentinella.** *Un sottufficiale dell'aeronautica militare, Vito Brandonisio, di 21 anni, è stato gravemente ferito a Bari da un colpo di mitra sparato da un aviere di leva che era di sentinella a Mungivacca*

Il piano del ministro Tina Anselmi equipara Nord e Sud

Assistenza sanitaria: fra 6 anni sarà uguale per tutti gli italiani

ROMA — Ci vorranno ancora 6 anni perché cessino di esistere, nell'assistenza sanitaria, due o più Italie. Il Nord con posti letto e servizi adeguati; il Sud afflitto dalla mortalità infantile e dalle epidemie infettive. Le risorse saranno distribuite in modo egualitario, in rapporto alla popolazione, con correzioni suggerite da particolari condizioni di rischio evidenziate dall'osservazione epidemiologica, cioè dall'andamento delle malattie.

A questo tende il piano sanitario triennale 1980-82, che il ministro Tina Anselmi ha finalmente presentato al Consiglio sanitario nazionale — Csn —, l'organismo che dovrà esprimere il parere più qualificante, essendo composto in prevalenza dagli assessori regionali alla Sanità. Dopo l'esame da parte dei sindacati e di altri organismi, fra cui i ministeri tecnici, il piano sarà definitivamente redatto e presentato in Parlamento nello stesso giorno dell'apertura delle nuove Camere, in modo da recuperare il tempo perduto.

«*E' un piano* — ha detto nel presentarlo ai giornalisti il suo principale autore, Sergio Paderni, direttore dell'ufficio per la programmazione del servizio sanitario nazionale — *che sta con i piedi per terra*». L'intervento globale e unitario, basato sulla prevenzione e sull'assistenza sanitaria di base, passa attraverso tre obiettivi-progetto: lotta alla mortalità infantile, tutela della salute nell'età evolutiva, negli anziani e negli ambienti di lavoro.

E' questo il primo tentativo di programmazione di settore nel nostro Paese, dopo più di trent'anni di attesa. Per la prima volta sembrano essere stati individuati controlli e vincoli per «governare» la spesa sanitaria, che nel contesto della spesa pubblica aveva finora costantemente valicato le previsioni.

Nel piano sanitario triennale la spesa è stata calcolata in base a due ipotesi: la prima si basa sull'aumento del 7% della «spesa storica» del 1977; la seconda su una percentuale di aumento reale, che è almeno doppio.

Roma - Alle 6,30 poi lo fotografano

Le Br ammanettano un consigliere dc

ROMA — Un consigliere democristiano, Giuseppe Merola, di 46 anni, è stato aggredito stamani da due uomini e una donna che lo hanno ammanettato e quindi fotografato con un cartello al collo, firmato dalle Brigate rosse.

Il fatto è accaduto alle 6,20. Merola, che è consigliere presso la quinta circoscrizione del comune, era appena uscito dalla sua abitazione di via Luigi Bellardi 7, nel quartiere di Pietralata. Dopo una rampa di scale, Merola è stato affrontato da due uomini e una donna, tutti e tre con il volto scoperto, i quali, armi alla mano, gli hanno sbarrato la strada. Merola è stato costretto ad avvicinarsi alla ringhiera dove è stato ammanettato. Prima di fuggire i terroristi gli hanno legato al collo un cartello e lo hanno fotografato. Sul cartello la scritta: «*Brigate rosse. Distruggere la dc, colpire gli uomini dei quartieri proletari*».

Qualche minuto dopo che i terroristi erano fuggiti, Merola ha cominciato a gridare chiedendo aiuto. Gli stessi familiari hanno avvertito la polizia e sul posto sono giunte alcune «volanti». Merola è stato liberato dalle manette e quindi accompagnato in questura per denunciare l'accaduto.

STAMPA SERA
Sandro Doglio
direttore responsabile

Editrice LA STAMPA S.p.A.
Presidente Giovanni Giovannini
Amministratore Delegato e Direttore Generale
Umberto Cuttica
Consiglieri Vittorino Chiusano
Carlo Masseroni
Cesare Romiti
Sindaci Alfonso Ferrero (presid.)
Pierluigi Bertola
Secondino Riolfo

© 1979 Ed. LA STAMPA S.p.A.

CERTIFICATO N. 164 DEL 19-3-1979

Napoli - Madre, compratori e intermediari

Per bimba venduta sono arrestati in 8

NAPOLI — *Una giovane donna, Arcangela Delle Cave, di 22 anni, di San Felice a Cancello, nel Casertano, la quale aveva ceduto a due coniugi senza figli la bimba che era appena nata da una sua relazione con un pregiudicato in carcere, è stata arrestata dai carabinieri. Questi ultimi hanno anche arrestato la coppia che aveva già avuto in consegna la bambina, l'insegnante Giovanni Guerriero, di 41 anni, e la moglie Amalia De Stefano, di 36, nonché cinque persone, due donne e tre uomini, che avevano «trattato» l'affare facendo, in pratica, i mediatori della vendita.*

L'accusa è, per tutti, concorso in alterazione di stato civile, un reato che prevede una pena dai cinque ai 15 anni di reclusione. Il fatto è stato scoperto perché la Delle Cave, pentita, aveva denunciato ai carabinieri il rapimento della bambina, dichiarando che appena uscita dall'ospedale, dove l'aveva partorita, due persone l'avevano avvicinata strappandole dalle braccia la piccola e allontanandosi. I carabinieri, però, hanno accertato la verità denunciando la Delle Cave e gli altri responsabili.

I coniugi Giovanni Guerriero e Amalia De Stefano, che non hanno avuto figli, abitano a Mugnano del Cardinale, in provincia di Avellino. Secondo quanto è emerso finora dalle indagini, erano stati avvicinati da uno dei «mediatori» con la promessa di portare loro una bambina. Il prezzo da pagare non risulta fosse stato ancora pattuito. L'insegnante avrebbe dovuto dichiarare di voler legittimare la bambina avuta da una relazione adulterina con la Delle Cave. Questa la verità che avrebbero dovuto sapere al paese dove la bimba era stata già portata.

★ **PADOVA** — Un giovane tossicomane è stato salvato da un vigile del fuoco mentre stava per lanciarsi da un grattacielo (19 piani). E' Gianfranco Stefani, di 28 anni. Attaccato ad un cornicione-passamano, gridava frasi come «non voglio più mendicare,

Processato per direttissima resta in carcere

Califano condannato sei mesi e una multa

ROMA — Il cantante Franco Califano, processato stamane per direttissima per la detenzione di una pistola e di 55 proiettili, è stato condannato dal tribunale a sei mesi di reclusione e a 80 mila lire di multa. La pena è stata sospesa.

I giudici, accogliendo la richiesta del difensore, hanno ordinato la scarcerazione del cantante, ma Califano non potrà tornare in libertà. Il 1° maggio infatti era stato arrestato mentre usciva dal locale di sua proprietà «L'Ippopotamo» in seguito ad una denuncia presentata nei suoi confronti da una donna per sfruttamento della prostituzione. E' stato nel corso di una perquisizione nella sua villa, che gli agenti hanno trovato anche sostanze stupefacenti, la pistola ed i proiettili.

Oggi, come prescrive la legge, Califano è comparso davanti ai giudici per rispondere del solo reato di detenzione dell'arma che egli non aveva denunciato per «*dimenticanza*» come ha ribadito al processo. Il cantante ha anche aggiunto che l'arma gli era stata regalata da una persona di cui non ricorda il nome.

Bimbo di 10 anni muore schiacciato

GUBBIO — Enrico Cenci, di 10 anni, figlio del gestore del consorzio agrario provinciale di Scheggia, è morto schiacciato da un trattore

Il bambino avrebbe avviato il motore del pesante mezzo che, dopo aver urtato un rimorchio, lo ha sbalzato a terra investendolo

★ **PARIGI** — La messa in onda su un canale della televisione francese del film di Valerio Zurlini «La prima notte di quiete» ha provocato ieri sera una tragedia familiare in casa di un professore di Champingy, alla periferia di Parigi. Nel corso di una violentissima discussione con la moglie sulla qualità del film, il professor Bernard Carles, di 48 anni, ha ucciso involontariamente con un colpo di fucile il figlio undicenne e si è poi ucciso.

L'incredibile romanzo (da Mondadori) della vita di Pia Rame

Il prete innamorato

Mondadori ha pubblicato in questi giorni un romanzo autobiografico di Pia Rame, attrice, donna bellissima, direttrice di una delle più importanti sartorie teatrali, sorella di Franca Rame. E' un romanzo in cui nulla viene nascosto, ma tutto è detto con linguaggio elegante e facile, ma sferzante e avvincente: la vita dei guitti, le esperienze teatrali, gli amori, il girare per paesi e cittadine a dare spettacoli, i trionfi, la maternità, i personaggi quasi incredibili del mondo colorato e allegro in cui Pia è vissuta e del quale è cronista impietosa. Una scoperta; un romanzo che avrà indubbiamente un grande successo. Il titolo («La regina di Medò») è il ruolo che ironicamente Pia Rame si attribuisce nella vita; diventa comprensibile se si sa che in dialetto lombardo significa «la regina delle mie due palle».

Per gentile concessione dell'editore Mondadori dal libro «La regina di Medò» (5 mila lire), pubblichiamo alcune pagine: la storia dell'incontro con un antico innamorato, diventato sacerdote.

Il ritratto di Pia Rame, pubblicato sulla copertina del libro: è del pittore Enrico D'Amato

Don G. mi dà un bacio lieve... La mia bambina non deve crescere

HO Gaia, il mio lavoro, la mia casa, la mia sartoria; mi chiedono anche di disegnare, creare della biancheria femminile. Questa proposta mi entusiasma e accetto di andare due volte alla settimana a Como.

Prendo il mio treno al mattino alle sette — per me una cosa quasi da follia — ma l'entusiasmo mi aiuta.

Salgo sul treno e mi metto sempre in un angolino, per vedere di dormicchiare un po'. Oggi non ho sonno; comincio ad abituarmi all'orario, sto leggendo un quotidiano, ma sento uno sguardo insistente su me, abbasso leggermente il giornale e vedo un bellissimo prete che mi guarda e sorride, il treno rallenta.

«Tutte le mattine il treno a questo punto rallenta, stanno aggiustando la strada».

«Non me ne sono mai accorta. Non vado tutti i giorni a Como».

«Io sì, insegno filosofia a...».

«Come la invidio. Avrei voluto anch'io fare il liceo classico. Ho dovuto ripiegare sulle magistrali, non avevo molto tempo e le magistrali sono più veloci e purtroppo solo nozionistiche. Lavoravo. Recitavo con la mia famiglia. Recitare e studiare non è molto riposante. Appartengo a una famiglia di attori».

« Quand'ero un ragazzo ho conosciuto una famiglia di attori, era venuta nel mio paese, in Lombardia, si era fermata per diversi mesi. Una figlia di questi attori veniva a scuola con me. Avevo 10 anni e la mia famiglia mi aveva già votato al sacerdozio, perciò non mi permetteva tante cose. Questa ragazzina è stato il mio unico amore. Non l'ho dimenticata mai. Mi ricordo... aveva un cappottino azzurro con un collettino di pelliccia marrone, era bruna, tanto bella, sembrava una Madonnina nera. Non era in banco con me, ma io mi mettevo in modo di vederla sempre... Erano tutti un po' innamorati di lei, anche perché recitava, faceva gli angeli, oppure bambini abbandonati. Qualche volta veniva nel mio cortile e si giocava a "nascondarello", ma io volevo nascondermi solo con lei, mia madre mi chiamava appena non mi vedeva, aveva capito subito questa mia simpatia. C'erano anche altre bambine, ma il ricordo è per lei, il mio sogno da ragazzo. Si chiamava Pia».

«Ma sono io».

Il prete mi guarda, i suoi occhi s'illuminano come se avesse visto la Madonna, si alza in piedi e mi abbraccia con commozione, con gioia. Io sono un po' imbarazzata perché non mi ricordo assolutamente questo bambino; mi ricordo che giocavo con dei bambini, ma non ricordo la sua preferenza.

Il prete si presenta, mi tiene una mano, nei suoi occhi passa un mondo mai dimenticato, mi sta bevendo, sta ritrovando la sua ragazzina, sta cercando di fare rivivere le sue emozioni; sono sempre più imbarazzata: è straordinario ritrovarsi così, sembra una favola. In lui non c'è nessun imbarazzo, solo gioia, i suoi occhi sono limpidi, la mano con la quale tiene la mia non ha secondi fini, è un contatto di simpatia.

«Ma è una cosa straordinaria esserci incontrati e ritrovarsi così, su un treno. Ma cosa fa lei, di che cosa si occupa?».

«Ho smesso di recitare, ho una sartoria teatrale, sono sposata, separata, ho una bambina di 15 anni».

«Una vita difficile, lei è contenta?»

Il lei mi disturba, faccio fatica a mantenerlo, ho sempre dato del tu, anche ai preti.

«Scusa, non potremmo darci del tu?»

«Con piacere, non so se riuscirò».

«Siamo arrivati, a che ora riprendi il treno?»

«Non torno molto tardi».

«Io riparto all'una».

«Allora dammi il tuo telefono, ti chiamo domani».

Ci abbracciamo, tutti ci guardano, una signora borbotta qualche cosa, forse nella sua mente cattolica vede il peccato in questo abbraccio più che normale.

Torno a Milano.

Racconto a Gaia del mio incontro, Gaia mi fa mille domande.

«Ma mamma sembra una favola, sono convinta che l'hai inventata tu, è solo una tua fantasia, una tua storia, perché ti annoi di stare in treno e allora inventi queste storie poetiche. Certo che è proprio una bella favola».

«Gaia, ti giuro di no. E' proprio il ragazzino della mia infanzia, si ricorda di tutti. Del mio papà che aveva tutti i capelli bianchi, si ricorda gli spettacoli, e poi vedrai, lo conoscerai anche tu, è un uomo affascinante, un gesuita».

Dopo due giorni don G. mi telefona, e viene a prendere il caffè da me. Gaia non c'è e mi dispiace, avrei voluto che si incontrassero, che si conoscessero. Il mio gesuita non si muove più da casa mia, si siede sul divano e cominciamo a parlare di tante cose, scrive, mi lascia le sue pubblicazioni, trattati di sociologia, qualche poesia: un dialogo interessante.

«Senti, ti voglio portare da Dario, voglio che tu riveda mia sorella Franca. Andiamo domani a prendere il caffè da loro?».

Domani puntuale don G. viene a prendermi con la sua macchina e mi accompagna da Dario. Un pomeriggio fantastico, le polemiche non hanno tregua. Si discute con molta simpatia e schiettezza. Solo mio fratello Enrico ha uno sguardo sornione e un sorrisetto che mi mette in allarme. Lo prendo da una parte:

«Cos'hai da ridere tu?».

«No non rido, anzi il tuo prete mi piace, è simpatico, vivo, intelligentissimo, colto, ma... tu sta' attenta... che un giorno o l'altro te lo trovi in letto» e continua a ridere.

«Sei pazzo, cattivo e maligno come lo zio Tommaso, non capisci la sua tenerezza, pensi già a delle cose turpi, figurati...».

La mia bella amicizia con don G. continua, vuole che gli racconti il perché del fallimento del mio matrimonio.

«E' difficile spiegarlo, eravamo due caratteri opposti, non avevamo niente in comune, forse sì, una cosa, lo stesso spirito, ma questo anche se ti aiuta non può risolvere una vita a due. Eppure come l'ho amato, anche se in certi momenti ho veramente desiderato che morisse. Ho fatto male, don G.? E' peccato?».

Mi divertivo un po' con queste frasi.

«No, non è peccato, se tu hai molto sofferto».

Mi ammalai, don G. venne a trovarmi. Ero ricoverata in una clinica, operazione di ernia del disco. Quel giorno ero sola nella mia camera, tenevo le gambe leggermente piegate sotto le coperte. Don G. mi accarezzava lievemente le cosce, un leggero massaggio, sorrideva, parlava e poi improvvisamente...

«Mi dài un bacio?».

Non posso spiegare le mie sensazioni, era tale il mio sbalordimento che risposi balbettando: «Certo, ma certo». Porgo la guancia perché mi sembrava ridicolo dargli la fronte.

Don G. mi dà un bacio lieve come si può dare a una sorella, ma ormai sapevo che non sarei mai stata per lui una sorella, ma sempre la ragazzina della sua infanzia, il suo sogno ritrovato che non voleva perdere.

Ci salutiamo cordialmente come sempre, sento che mi tiene la mano, me la stringe, non so cosa fare, so che desidero solo che se ne vada.

Quando esce smetto di sorridere, sono preoccupata, questa storia non è più una favola, sta diventando una tragedia.

Torno a casa, don G. mi telefona, viene a trovarmi, parla con Gaia, ma non lo ritrovo, è cambiato, mi sembra sospeso, come se aspettasse qualche cosa, chissà forse un mio gesto, una parola. Ma io so che non potrò mai fare un gesto. Quante volte ridendo con le mie amiche dicevo, parlando di amori, di esperienze: «Nella mia collezione mi manca un prete, ma vorrei un cardinale abbastanza giovane. Quello che mi affascina sono quelle calze cremisi di seta pura, quell'abito sontuoso, l'anello. Un bel cardinale con la faccia da santo, non quelli grassi, che trasudano benessere. Un cardinale con l'aria ascetica, vederlo mentre si toglie prima l'anello come una signora e poi la collana, poi l'abito talare, slacciare lentamente tutti quei bottoni, togliersi le calze, insomma uno spogliarello blasfemo».

Ma allora scherzavo, era un gioco, oggi sarebbe un gioco pericoloso. Don G. non venne più. Mi telefonò per dirmi che andava un po' di tempo dai suoi genitori, nel piccolo paese lombardo.

Lo rividi dopo un anno. Un giorno passando davanti alla sua chiesa mi venne voglia di rivederlo.

«Vorrei parlare con don G.».

«Lei chi è?».

Già, chi sono?

«Sono una sua compagna di scuola, vorrei parlargli».

«Don G. è molto ammalato, lo potrà vedere per qualche minuto, s'accomodi».

«Grazie» e mi introduce in un salotto, spoglio, silenzioso. Silenzioso come l'uomo che dopo qualche minuto entra. Don G. è davanti a me, ci guardiamo, mi alzo per salutarlo, ma lui si ritrae, ha le mani congiunte, le muove nervosamente e rimane in piedi, è molto magro.

«Padre come sta? E' tanto tempo che non ci vediamo».

Non mi guarda, sfugge i miei occhi.

«Sono stato molto ammalato, ora sto meglio, ma non ho ripreso l'insegnamento, ho ancora un mese di convalescenza».

«Perché non mi ha più telefonato? Sarei venuta a trovarla».

Il perché è tra di noi, non c'è bisogno di spiegazioni, di scuse. Don G. tace e finalmente mi guarda. Quegli occhi, lucidi, di cui non potrò mai dimenticare la sofferenza, pareva mi dicessero: «La mia battaglia è stata dura e l'ho superata, ma ora tu non mi chiedere niente, dimenticami come ho fatto io, cancellarti non è stato facile. Lascia che pensi a te sempre come a un sogno. Lasciamelo intatto, non venire più, mi basta la mia bambina dal cappottino celeste che non deve crescere».

«Padre, sono contenta d'averla vista». Non mi accorgo d'avergli dato sempre del lei e ci salutiamo.

Esco mortificata e mi sento in colpa non so perché, ma quel prete con il suo dolore mi ha turbata. In quel momento sarei stata disposta a qualsiasi cosa, per vederlo meno infelice, forse sarebbe guarito, oppure si sarebbe perduto per sempre.

Pia Rame

(da «La Regina di Medò, ed. Mondadori)

ASTA

Del patrimonio artistico appartenuto alla Nobildonna dama di Corte

MARIA GRAZIA ALBERTANI

Nei lotti sono compresi:
Mobili di varie epoche, trumeaux, librerie, credenze, salotti, ribalte, specchiere, lampadari, orologi - Argenteria - Porcellane di Maissen, Sèvres e Capodimonte - Avori - Stampe antiche e dipinti - Arazzi del XIX sec. - Interessante lotto di tappeti orientali

Tutti i beni verranno aggiudicati a prezzo di realizzo al miglior offerente e parte del ricavato sarà devoluto alla Piccola Casa della Divina Provvidenza Cottolengo di Torino

PROGRAMMA DELLE VENDITE ALL'ASTA:

giovedì	10 maggio ore 21
venerdì	11 maggio ore 21
sabato	12 maggio ore 15 ed ore 21
domenica	13 maggio ore 15

Banditore: sig. **SINA**

L'eccezionale vendita avverrà presso la sala E. Fermi del

Jolly Hotel Ambasciatori

C.so Vittorio Emanuele, 104 - Torino - Tel. (011) 57.52

Organizzazione a cura di TUTTOSTAMPA
Via Cavour, 20 - Torino

PANORAMA DELL'ARTE IN PIEMONTE

TORINO

• **Nicolay Diulgheroff.** Il noto pittore futurista Nicolay Diulgheroff, nato nel 1901 a Kiustendil ad Ovest di Sofia, espone alla galleria Viotti (via Viotti 8c, tel. 553.810) i «collages polimaterici luminosi», un «olio e matita grassa» e «collages polimaterici». La mostra resterà aperta sino al 17 maggio. Orario: 10-13; 16-19,30.

• **Alex Ognianoff.** Le tele dalla nitida stesura cromatica e dal prezioso linearismo di Alex Ognianoff, nato a Tirnovo in Bulgaria, sono presenti alla galleria La Cittadella (via Bertola 31, tel. 519.265). La mostra resterà aperta sino al 19 maggio. Orario: 10-12,30; 16-19,30. Festivi e lunedì chiuso.

• **Ferroni e Vespignani.** La galleria La Parisina (corso Moncalieri 47, tel. 650.5464), diretta da Pino Curletti e Gabriella Pelissero, presenta dipinti, tecniche miste, matite, di Gianfranco Ferroni e Renzo Vespignani. Due artisti dalla forte personalità e dal nitido impianto espressivo. La mostra resterà aperta sino al 30 maggio. Orario: 16,30-20.

• **Mario Pascutti.** Le raffinate tempere di Mario Pascutti si possono vedere alla galleria La Tavolozza (corso A. De Gasperi 35, tel. 587.110). La mostra resterà aperta sino al 29 maggio. Orario: 10-12,30; 16-19,30. Festivi e lunedì mattina chiuso.

• **Jean-Pierre Velly.** La galleria Arte Club (via Brofferio 3, tel. 543.954) ha allestito una mostra di Jean-Pierre Velly con opere comprese tra il 1965 ed il 1974. Orario: 17,30-20, sabato 16-20.

• **Sava Stojkov.** Con un testo di Miroslava Boskovic, che sottolinea il cammino artistico di Sava Stojkov, si è inaugurata, alla galleria Eskenaziartenaif (via Massena 19, tel. 510.709), un'esposizione di questo interessante pittore naif per la prima volta a Torino. Orario: 16,30-19,30.

• **Garimoldi e Rondelli.** Alla galleria Martano (via Cesare Battisti 3, tel. 531.758) esperienze di Giuseppe Garimoldi («L'ombelico di Adamo») e di Lia Rondelli («lab-book 1977», «Riflessi 1978» e «Libro murale 1979»). La mostra resterà aperta sino al 20 maggio. Orario: 10-12,30; 16-19,30.

• **Gianfranco Cambiano.** Il pittore piemontese Gianfranco Cambiano espone all'Associazione ex Allievi Fiat (c. Dante 102) una scelta delle sue opere grafiche. La mostra resterà aperta sino al 2 giugno. Orario: 10-12,30; 15-18,30; 21-23.

• **Gino Garrone.** Allievo di Dante Selva, Gino Garrone è presente con dipinti realistici alla galleria Doria (via Andrea Doria 21, tel. 540.295). La mostra resterà aperta sino al 19 maggio. Orario: 11-12,30; 16-19,30. Escluso festivi e lunedì mattina.

• **Andrea Vaccaro.** Il pittore Andrea Vaccaro, nato a Pallanza nel 1939, espone i suoi recenti dipinti alla galleria «La Piccola» (via Barbaroux 10, tel. 548.307). La mostra resterà aperta sino al 23 maggio. Orario: 9-12.

• **Daniele e Racchetta.** Il realismo di Bruno Daniele e la trasfigurazione figurale di Paolo Racchetta sono oggetto di una personale allestita dalla galleria Solferino (piazza Solferino 10, tel. 539.378). Orario: 10-12,30; 16-19,30.

ALESSANDRIA

• **Bruno Martinetti.** La galleria La Maggiolina (via Modena 38, tel. 2175), presenta una personale di Bruno Martinetti, diplomato al Liceo Artistico dell'Accademia Albertina di Torino. Orario: 16,30-20; festivo: 11-12,30; 16,30-20.

ASTI

• **Franca Pia.** Dopo la personale di Anna Beccaris la Sala Mostre del Palazzo della Provincia presenta opere della pittrice astigiana Franca Pia. La Mostra resterà aperta sino al 16 maggio. Orario: 10-12,30; 16-20.

• **Maestri del '900.** La galleria La Giostra (via G. Verdi 34, tel. 54.302) ha allestito una rassegna di litografie di Henri Matisse tratte dai celebri «papiers découpés» e, successivamente, una rassegna di grafica di artisti piemontesi con opere realizzate per commentare il testo dialettale «el gentil boca soagnà» di Maurizio Corgnati. Incisioni di Soffiantino, Ruggeri, Francesco Franco, Paulucci, Lattes, Eandi, Colombotto Rosso, Maciotta, Gatti, Calandri, Cremona, Abacuc e Terzolo. Orario: 17-20.

• **Rassegna di arte figurativa.** Nel Salone Manifestazioni della «Polisportiva Cassa di Risparmio» (piazza Alfieri 61) si è aperta la «3ª Rassegna d'Arte Figurativa» dei dipendenti della Cassa di Risparmio e dei docenti della Scuola Astigiana. La mostra resterà aperta al pubblico sino al 13 maggio. Orario: 17-19,30. Festivi 10-12,30; 16-20.

MONCALIERI

• **Andrea Maselli.** La galleria Cavour (via Cavour 2, tel. 641.992) presenta i «Nudi» di Andrea Maselli nato a Bondeno (Ferrara). La mostra resterà aperta sino al 19 maggio. Orario: 15,30-19,30. Festivi 16,30-19.

VOLPIANO

• **Fiorenza Castrenze.** Al Palazzo Comunale del Comune di Volpiano è stata allestita la prima mostra personale di Fiorenza Castrenze. La mostra resterà aperta sino al 15 maggio.

Rocambolesco tentativo d'omicidio con scorie radioattive

Nasconde uranio nell'auto per uccidere il capufficio

ROUEN — *E' detenuto dalle autorità il giovane dipendente di un centro nucleare francese che è stato arrestato mercoledì a Cherbourg, e ha confessato di avere cercato di uccidere un suo superiore mettendogli nell'auto materiale radioattivo. Si chiama Noel Lecomte, ha ventisette anni, è sposato e ha quattro figli. Ha detto negli interrogatori che il dirigente gli dava noia facendogli continue domande.*

La polizia pensa che si tratti del primo caso al mondo di tentato omicidio mediante scorie nucleari. Nell'accusa si parla di tentato avvelenamento, perchè la legge francese non contempla il caso specifico. Il dirigente è Guy Busin, di 39 anni. Da quando, oltre un mese fa, è stato trovato nella sua vettura il materiale atomico è sotto osservazione medica; ma i sanitari dicono che a quanto pare non ha subito altro effetto nocivo che quello di una estrema spossatezza. Anche altri dirigenti del centro di riciclaggio dei combustibili irradiati di La Hague, sulla costa francese della Manica, sono in osservazione.

Busin e Lecomte sono impiegati nel centro di La Hague, il più grande del suo genere nel mondo, ove vengono trattati i combustibili delle centrali nucleari. Lecomte ha detto alla polizia di essersi trovato solo per breve tempo nello stabilimento, una notte del maggio o giugno del 1978. Aveva deciso, ha aggiunto, di impadronirsi di tre anelli del tipo usato per manipolare le sbarre di combustibile nucleare usato da riciclare, e di adoperarle contro Busin.

Lecomte ha detto di avere messo i dischi radioattivi sotto il sedile dell'auto di Busin. Questi li ha trovati il 21 marzo, mentre rimuoveva i sedili della vettura fuori uso. Aveva avuto un incidente un giorno, mentre tornava da una seduta di allenamento alla lotta, e per cinque mesi non aveva più usato il veicolo.

«Se non fosse stato per la lotta e per l'incidente avvenuto al ritorno dalla palestra — ha detto il dirigente di La Hague — sarei stato seduto sopra quegli anelli molto più a lungo, e avrei quindi avuto una irradiazione assai maggiore». Quando i dischi sono stati trovati, dice la polizia, emettevano dieci rad all'ora, a sufficienza per somministrare alla persona esposta alle radiazioni una dose di dieci rem all'ora. La dose massima ammessa per tutta la vita di una persona è di venticinque rem. Una normale radioagrafia toracica dà una dose di circa dieci millirem.

Gli anelli radioattivi erano stati messi fra il cuscino e le molle del sedile. Non appena Busin aveva dato notizia del ritrovamento, il suo principale Pierre Delage, direttore del centro di trattamento del combustibile atomico della Cogema (Compagnie generale des matieres) aveva detto che doveva trattarsi di materiale portato nascostamente da qualcuno fuori dello stabilimento: «C'è un criminale fra noi», aveva affermato.

La bionda e graziosa signora Busin aveva dal canto suo dichiarato: «Mio marito è un grande lavoratore, molto apprezzato dai superiori e temuto dai subordinati, ma non ha mai fatto male a nessuno».

Vari mesi fa la vettura di Busin era stata sabotata in maniera meno sensazionale: qualcuno aveva posto zucchero nel serbatoio e acido nei meccanismi. L'omicidio mediante materiale radioattivo figura in almeno un romanzo poliziesco; ma nella vita reale, dice la polizia francese, non risulta che ci sia mai stato un tentativo del genere. Si indaga adesso per stabilire come gli anelli radioattivi possano essere stati portati fuori del centro di La Hague senza che sia scattato l'allarme.

Ex segretario di stato assassinato a New York

NEW YORK — *Quattro cadaveri, tra cui quello dell'ex sottosegretario americano Charles Frankel, sono stati scoperti dalla polizia ieri in due abitazioni a Bedford, un quartiere residenziale alla periferia di New York.*

I cadaveri delle due prime vittime, il figlio di un agente di Cambio e la sua governante, sono stati trovati in mattinata; quelli di Frankel e di sua moglie Helen, che abitavano in una casa vicina, nel pomeriggio.

Chi ama l'iniziativa è sempre con noi.

Dice il proverbio "Chi non risica non rosica"; cioè chi vuole vantaggi deve esser pronto a correre rischi, in prima persona. C'è un sacco di gente, in Italia, che ama il rischio imprenditoriale: artigiani dalle mani d'oro che diventano esportatori; meccanici che diventano piccoli industriali; contadini che arrivano a produrre generi alimentari d'ogni tipo (vino compreso) su scala nazionale e internazionale; ambulanti che creano catene di negozi... e chi più ne ha più ne metta.

Tutta gente che - rischiando in proprio - crea lavoro per sè, per la sua famiglia, per altre persone e per altre famiglie. Tutti quegli italiani che amano il rischio personale (e sanno lavorare sodo) sarebbero una perdita secca per un paese come il nostro se qualcuno togliesse loro la libertà di intraprendere. Nei paesi dell'Est europeo, dove non c'è più libertà d'iniziativa... non c'è neanche benessere.

E questo lo sappiamo tutti. Basta non dimenticarlo.

la Democrazia Cristiana garantisce l'Italia che cambia.

Una testimone ha visto un giovane fuggire dalla villa di Leumann

L'assassino con gli occhiali neri

Racconta la donna: «Mi ha detto: lasciami passare o ammazzo anche te»

Il marito Domenico Menini, titolare del bar Mach 7

Vittoria Garrone, 25 anni, era in attesa di un bambino

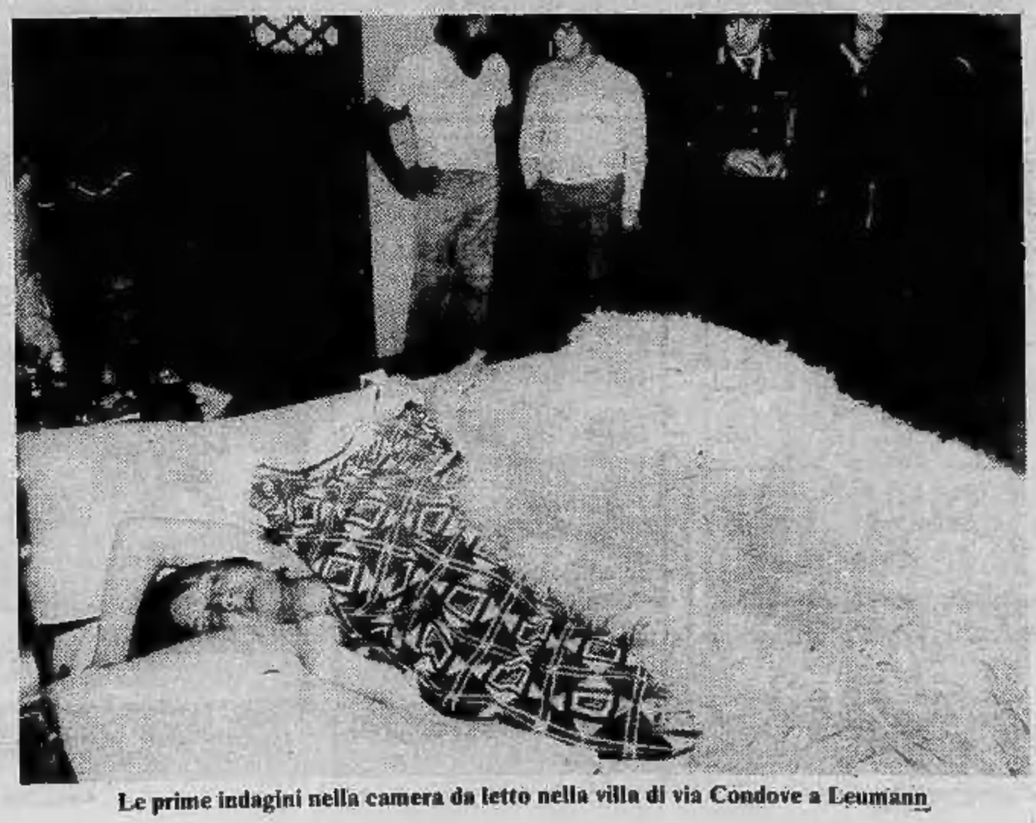

Le prime indagini nella camera da letto nella villa di via Condove a Leumann

Misterioso omicidio stamane in una villa di Leumann, in via Condove 99. Una giovane sposa è stata uccisa sul suo letto a colpi di pistola, una zia che viveva con lei, ferita in modo gravissimo, è morta più tardi alle Molinette. La vittima, Vittoria Garrone, di 25 anni, era al sesto mese di gravidanza. L'assassino, un giovane con occhiali dalle lenti scure, è stato visto uscire di corsa dalla casa del delitto verso le 9,30. Le prime ipotesi degli inquirenti, carabinieri e polizia, sono per un omicidio per vendetta, forse un regolamento di conti.

Allucinante la scena del delitto. Nella grande villa (otto stanze al pianterreno, poco meno al primo piano, più un ampio salone mansardato) circondata da un ampio giardino, quasi al fondo di via Condove, vivevano in sei: con la vittima e il marito, Domenico Tenini, 25 anni, titolare del bar «Mach 7» a Cascine Vica, abitano i genitori della donna, Miranda e Osvaldo Diverio, il nonno Genesio Garrone, 88 anni, e la zia Bianca Carrera, di 70 anni, colpita a morte probabilmente perché aveva visto il volto dell'assassino, che ha sorpreso le due donne sole in casa.

La prima a scoprire l'accaduto è stata una vicina, Anna Actis, 45 anni, che questa mattina stava andando a trovare i Garrone come è solita fare quasi tutti i giorni. Varcando la portina del garage è stata urtata da un giovane, gli occhi nascosti dagli occhiali da sole, che ne stava uscendo di corsa con un'espressione stravolta sul viso: «Lasciami andare o ammazzo anche te», le ha detto in un mormorio confuso. Sconvolta, la donna è entrata: nel garage, ha subito visto il corpo di Bianca Carrera, distesa al suolo in un lago di sangue. Tre proiettili l'avevano centrata al torace, uscendo dalla schiena, nella regione lombare. Anna Actis ha chiamato aiuto. L'anziana donna dava ancora segni di vita: ricoverata alle Molinette da un'ambulanza dei Vigili del fuoco di Collegno, era subito portata in camera operatoria: le sue condizioni apparivano disperate, è morta a mezzogiorno sotto i ferri del chirurgo.

I primi agenti accorsi sono entrati nella villa: lungo le due rampe di scale che conducono al primo piano e poi nel locale mansardato erano disseminati bossoli e proiettili inesplosi, calibro 38. L'assassino ha sparato con una rivoltella a tamburo, che ha ricaricato almeno una volta. Nella fretta gli devono essere cadute le pallottole trovate a terra.

Il cadavere nudo di Vittoria Garrone, crivellato da cinque colpi in pieno petto, giaceva supino sul letto matrimoniale, nella stanza della mansarda che si affaccia sul giardino. Un braccio è ripiegato sotto il capo, in una posizione di apparente tranquillità. L'assassino, probabilmente un «killer», deve averle sparato a bruciapelo dopo aver percorso i metri che separano l'ingresso del salone mansardato dall'ampio letto.

Sul luogo del delitto sono giunti poco dopo il colonnello Ruggeri del Nucleo investigativo dei carabinieri, con il capitano Olivieri e i marescialli Tarantino e Runcarà; il capo della Mobile dottor Fersini con il dott. Sassi, il sostituto procuratore della Repubblica, dott. Burzio. E i parenti delle vittime.

I genitori sono disperati: «Non riesco a capire, non posso crederci», ha detto la madre. «Lasciatemi stare, non ne so nulla», ha gridato il marito.

Domenico Tenini è titolare del bar «Mach 7» a Cascine Vica: un locale, dicono gli inquilini, frequentato anche da pregiudicati e dove pare si sarebbe svolto anche qualche traffico poco pulito — si accenna a un traffico di droga —.

L'omicida non ha rubato nulla, il che sembra escludere il movente della rapina. Secondo altre testimonianze, si sarebbe fatto aprire dalla Carrera fingendosi incaricato di consegnare alcuni plichi che teneva in mano.

Le indagini non sono facili: molti giovani frequentavano la villa di via Condove, anche perché la coppia dava lezioni di musica, lei di pianoforte, lui di batteria.

La vendetta o il regolamento di conti sembrano essere il movente più probabile: il killer è entrato, ha subito sparato all'anziana zia di Vittoria Garrone, ha salito di corsa le due rampe di scale ricaricando l'arma, ha esploso numerosi colpi (4 o 5) contro la donna distesa sul letto ed è fuggito senza toccare nulla.

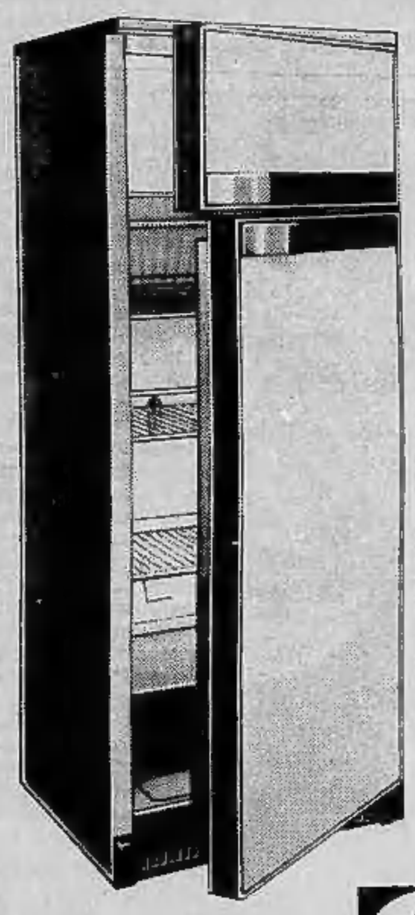

Ignis.
Cosa cambia
a comprarlo
dagli expert?

- negozi europei specializzati
- radio tv stereo hi-fi elettrodomestici
- controllo qualità e prezzo
- consulenza installazione assistenza
- supergaranzia expert

MOD. IGNIS D.P.
ARF 796/IG/C lt. 275**** (freezer lt. 50)
dimensioni: 54,5x151x60
ARF 795/IG lt. 225**** (freezer lt. 37)
dimensioni: 49,5x141x60

Interno in alluminio. Mobile in laminato plastico. Cella freezer per congelazione e conservazione. Cella frigorifera Umiclimat con tre ripiani estraibili. Sbrinamento automatico. Termostato regolazione della temperatura.

IGNIS

nei negozi expert compri meglio

PIEMONTE

ALESSANDRIA	**BRUNI & SPIRITO** C.so Lamarmora 51 - tel. (0131) 62363
BIELLA	**PIANOFORTE** Via XX Settembre 15 - tel. (015) 31115
BORGARETTO B.	**MANASSERO** Via Gorizia 21 - tel. (011) 3580315
IVREA	**ELETTRONICA 2000** C.so Vercelli 3 - tel. (0125) 46666/7
NOVARA	**F.LLI BARALE** Via Roma 13 - tel. (0321) 28665
PINEROLO	**L'ELETTRODOMESTICA** P.zza V. Veneto 26 - tel. (0121) 22000
TORINO	**AGLIETTA** C.so Casale 76 - tel. (011) 831775
	BECCARIS P.zza G. Chironi 6 - tel. (011) 758323
	BENATI Via Genova 23 - tel. (011) 679765
	BOVE A. C.so R. Margherita 212bis - tel. (011) 481031
	F.B.A. di BRUNO C.so Potenza 183 - tel. (011) 7399534
	CASTIGLIANO R. C.so Sebastopoli 166 - tel. (011) 390284
	CHIARABELLI F.LLI C.so G. Cesare 44 - tel. (011) 851760
	DASSANO DARIO Via Vinovo 8 - tel. (011) 6963548
	ELDIS C.so Rosselli 94 - tel. (011) 594685
	GAMER Via Po 20 - tel. (011) 832837
	GIORGINI Via San Marino 92 - tel. (011) 323793
	GIORGINI MARIO Via Di Nanni 112 - tel. (011) 380180
	MENZIO F.LLI Via Garibaldi 34 - tel. (011) 518582
	PUNTO ELETTRICO C.so Racconigi 44 - tel. (011) 337073
	VARTO CESARE Via Cibrario 47 - tel. (011) 740594

Lo ha dichiarato ufficialmente l'assessore al patrimonio Vindigni

Italia 61 finalmente cambierà faccia tra due anni i lavori saranno terminati

Palazzo a Vela destinato a ospitare manifestazioni di atletica «indoor» (la ristrutturazione ultimata per ottobre) - Circarama: diventerà una scuola materna - Monorotaia: smantellata; ma la stazione sarà trasformata in centro sociale

Entro due anni, assicura l'assessore comunale al patrimonio Marcello Vindigni, l'intero comprensorio di Italia '61 avrà cambiato faccia. Il parco verrà sistemato, le strutture cadenti e abbandonate saranno restaurate e restituite alla città per usi sociali. «*Se ieri Italia '61 è stato il simbolo di un'epoca di sprechi e consumi irresponsabili, domani diventerà un esempio di un altro modo di fare politica, riqualificando il patrimonio pubblico*».

Ma vediamo da vicino che cosa è stato fatto e cosa si farà di tutti gli edifici ancora in piedi.

EX PADIGLIONI DELLA MOSTRA DELLE REGIONI

Gran parte sono già stati ristrutturati negli anni scorsi e ospitano gli studenti stranieri del Centro internazionale di perfezionamento tecnico (ex Bit, oggi Ilo). Gli ultimi quattro sono stati ultimati il 5 marzo scorso e consegnati all'amministrazione del Centro.

La spesa totale è stata di circa 800 milioni, ripartita tra la Cassa di Risparmio, l'Istituto San Paolo, la Fiat, la Camera di Commercio e l'Unione Industriale. La capacità ricettiva è così passata da 480 a 600 posti letto.

PALAZZO A VELA

Sono in corso lavori di manutenzione straordinaria e ristrutturazione dell'intero edificio, destinato a ospitare manifestazioni di atletica «indoor», fiere ed esposizioni. Con una spesa di 550 milioni, si stanno costruendo tribune per 2500 posti a sedere, un fabbricato esterno per spogliatoi e servizi, mentre vengono potenziati gli impianti di riscaldamento, elettrico e idrico. La previsione è che i lavori siano terminati per la metà di ottobre dell'anno in corso.

CIRCARAMA

E' quella ormai incomprensibile (ai più) struttura circolare che ospitava ai tempi dell'esposizione una particolare sala cinematografica con uno schermo di 360 gradi. Diventerà una scuola materna e asilo nido con una spesa per la totale risistemazione, di 550 milioni. Il progetto dovrebbe essere approvato alla fine del '79.

EX PALAZZINA DEL MINISTERO DEL LAVORO

Quanto rimane (pilastri e solette in cemento armato) del padiglione che ospitava anche una mostra degli enti previdenziali, è stato concesso in uso per 29 anni alla Camera di Commercio di Torino che lo trasformerà in un sofisticato laboratorio chimico-merceologico, potenziando il servizio attualmente ospitato nella sede di via Pomba 15. Mentre il laboratorio occuperà il primo piano, al piano terra sarà ospitato il Centro Estero, con sale riunioni e uffici. La spesa prevista è di un miliardo circa a carico della Camera di Commercio, che realizzerà anche tre campi da tennis nel parco che verranno gestiti dal Comune.

MONOROTAIA

La delibera per la demolizione dei ruderi è stata presentata l'altra sera in Consiglio comunale e i lavori cominceranno entro qualche settimana. Si tratta del capitolo meno impegnativo e meno costoso, dato che costerà appena 17 milioni, smantellare il serpentone di calcestruzzo assolutamente inutilizzabile.

La stazione di partenza invece, sempre della monorotaia, rimarrà in piedi e, dopo opportune trasformazioni diventerà un centro sociale; della sua futura utilizzazione specifica se ne parlerà con i diretti interessati, cioè con il Consiglio di circoscrizione di Nizza-Lingotto.

In totale l'intero lavoro di ristrutturazione e rinnovo del comprensorio, verrà a costare sui tre miliardi.

r. sc.

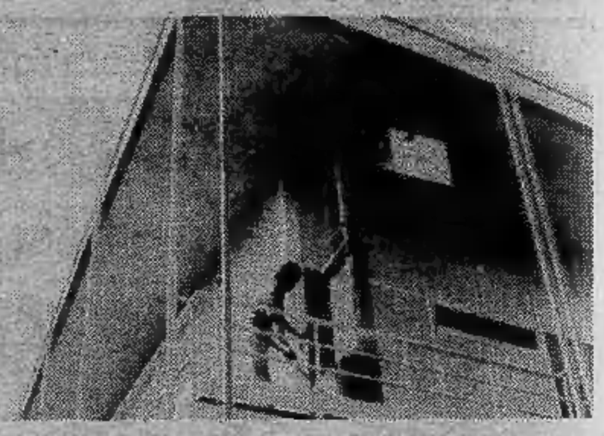

Pininfarina ieri su economia e energia

Contro il piano Nicolazzi

Mentre i camerieri stavano ancora portando il caffè ai tavoli più lontani dalla presidenza, ieri sera a Villa Sassi, Sergio Pininfarina, il presidente dell'Unione industriale di Torino, ha iniziato la sua relazione sull'economia piemontese, dal '50 ad oggi.

Ha ricordato le difficoltà in cui si muovono le aziende, a causa di diversi fenomeni avversi, ha ricordato i nodi principali della regione: la paralisi urbanistica, la mobilità del lavoro, la carenza dei sistemi di collegamento per i trasporti delle merci.

Quindi Pininfarina ha detto che: «Dal punto di vista congiunturale, la situazione è per molti versi simile a quella della metà degli Anni 60, quando l'industria piemontese, massicciamente impegnata, come oggi, in uno sforzo di razionalizzazione e di consolidamento, fu presa in contropiede dal ciclo economico e dagli errori commessi nel gestirlo».

La relazione conclude: «L'economia del Piemonte, della Lombardia e quella delle altre regioni più industrializzate è un'economia in grado di creare ricchezza e benessere a livello europeo, purché sia possibile ai protagonisti della vita economica operare in un quadro di certezze».

Alle 23 circa, alcuni esponenti della sezione piemontese dell'Associazione degli approvvigionatori e compratori italiani (l'Adaci), che aveva organizzato l'incontro, hanno posto domande al presidente dell'Unione industriale. La prima è stata sulla crisi energetica.

Nella sua risposta, Pininfarina ha criticato il piano Nicolazzi, «che è la proposta di un ministro che non può fare nulla se non sensibilizzare l'opinione pubblica. E' un piano elettoralistico, fatto per non scontentare nessuno e accontentare pochi. I dispiaceri, per noi, verranno dopo».

Inflazione: «In Svizzera non riusciamo neppure più a mangiare, per dormire ci vogliono centomila lire a notte. Se continua di questo passo, l'Italia è destinata a passare tra i Paesi del terzo mondo». *Ha difeso, però, l'adesione del nostro Paese allo Sme, una scelta coraggiosa, non certo indolore, per cercare di restare ancorati all'Europa.*

Centrali nucleari: «Io dico che bisogna arrivare all'energia nucleare, anche se bisogna arrivarci bene. Si tratta soltanto di collocare le centrali in posti sicuri e costruirle con i migliori sistemi di sicurezza. Anche la corrente elettrica è pericolosa, però hanno inventato le prese che salvano i bambini dalle folgorazioni e hanno posto in alto i fili che trasportano la tensione. E una volta c'era scritto: chi tocca i fili muore».

r. to.

ISTITUTO
OFFIDANI
PARIFICATO PER
RAGIONIERI
GEOMETRI
I DIPLOMATI HANNO LIBERO ACCESSO
A TUTTE LE FACOLTA' UNIVERSITARIE
VIA G. VERDI 25 - TORINO - TELEF. 882.401 - 877.116

DUCOSHOP
1000 tinte
per dare un tono personalizzato alla vostra casa.
Corso Vittorio Eman. 24/24 bis
Telef. 832.617 - 830.743

R. MORBIDELLI
Imperwear - Sportswear
centri di vendita specializzati:
DELSARTO
Via Roma 263
LONDON
Via Pietro Micca 12
NEW ORLEANS
C.so Vittorio Emanuele 49
OLDENGLAND
P.zza Carlo Felice 63
Impermeabili e soprabiti creazioni esclusive

MARIO! LO SAI CHE ALLA 3R MOBILI PUOI COMPRARE A RATE?
CERTO ELENA E SENZA CAMBIALI IN BANCA!
3R MOBILI TORINO
VIA XX SETTEMBRE 51 SIOSOS
VIA D. JOLANDA 8 ALTHS

Sono 103 i gruppi fiancheggiatori che hanno chiesto spazio sui tabelloni

Accanto ai partiti, cento e più organizzazioni

Fra qualche giorno, Torino sarà tappezzata di manifesti, come ad ogni vigilia elettorale. Quanti tipi di manifesti? Undici, quanti sono i partiti che si contendono — anche a suon di slogan — le preferenze degli elettori? No, molti di più. Esiste infatti oltre un centinaio di gruppi, movimenti, organizzazioni che hanno richiesto spazi per propaganda sui tabelloni. Ne pubblichiamo l'elenco.

Prospettive. Mensile informazione	PCI
L'Unità Operaia. Mensile informazione	PCI
Città Nuova. Mensile informazione	PCI
I comunisti. Mensile informazione	PCI
Sotto la Mole. Mensile informazione	PCI
La Voce. Mensile informazione	PCI
P.C.I. Notizie. Mensile informazione	PCI
Fed. Giov. Com. It. Mensile informazione	PCI
Fronte Pop. Riscossa Monarchica	
UN.SI.AU. Un. Sindacati Autonomi Naz.	
GIP Gruppi di Impegno Politico	DC
Movimento Giovanile	DC
Movimento Cristiano Lavoratori	DC
Movimento Femminile	DC
Assoc. Naz. Inquilini Assegnatari	DC
C.P. «Libertas»	DC
ARCI	
UISP	
Unione Monarchica Italiana	
Circolo IV Tempo	MSI-DN
L'Italiano (Rivista)	MSI-DN
Agenzia Piemontese	MSI-DN
Bandiera Rossa	
IV Internazionale	
POTIOMKIN	
Critica Comunista	
Gruppi Comunisti Rivoluzionari	
Centro Studi Politico Sociali G. Donati	DC
Associaz. Prov. Proprietà Edilizia	
Movimento Femminile	PLI
Associazione Scuola Libera	
Sezione Giovanile	PLI
Circolo Gen. Perotti	
Sezione L. Jona	PLI
UNIONCOP	
Cittamica	
Centro Coordin. Assoc. Europeistiche Piem.	PLI
Lega Socialista Rivoluzionaria	PCI
Federazione Giovanile Repubblicana	PRI
ENDAS	
Movimento Femminile Repubblicano	PRI
Movimento Feder. Europeo	
Consiglio Comuni d'Europa. Feder. Piem.	
Movimento Europeo	
Centro Europeo Studi e Informazioni	
Gioventù Federalista Europea	
Federazione Giovanile Socialista Italiana	PSI
Circolo Culturale Max Weber	PSI
Centro Culturale CEPIS	PSI
Il Cittadino	PSI
Centro Studi Sociali	PSI
AICS	PSI
Ass. Il Canavese	PSI
Ass. Avanti Canavese	PSI
Test. Avanti	PSI
Test. Giovane Sinistra	PSI
Mondo Operaio	PSI
Critica Sociale	PSI
Percorsi	PSI
Ass. Amici dell'Avanti	PSI
Alleanza Cattolica	
Cristianità	
Lotta Continua	NSU
Circolo Ottobre	NSU
Centro Studi Scienze Sociali	NSU
Circolo La Comune	NSU
Coordinamento Operaio Borgo S. Paolo	NSU
Collettivi Politici Studenteschi	NSU
Amici del Quotidiano Lotta Continua	NSU
Democrazia Proletaria	NSU
Comitato Antinucleare	NSU
Lega Antinucleare	
F.U.O.R.I.	
Comitato Promotore Referendum Caccia	
Sindacato Sociale Scuola	
Settore Combattenti	MSI-DN
Settore Femminile	MSI-DN
Corporaz. Studentesca di Unità Naz.	MSI-DN
FUAN	MSI-DN
CIDE Centro Iniziative Document. Europee	
Centro Studi G. Gentile	
Gruppo Cattolici Indipendenti	
DGGI-NOI Agenzia Controinformazione	
Fronte della Gioventù	
Centro Nazionale Fiamma	
Radio Blitz	
AS.PO.S. Associazione di politica sociale	
Agenzia Informaz. Democrazia Nazionale	CDN
ANIPPI Ass. Naz. Inquil. Propr. Picc. Impr.	CDN
CGIE Comunità Giovanile Impegno Europeo	CDN
Assoc. Costituente di Destra	CDN
Il Manifesto	
Questioni di Organizzazione (Rivista)	PDUP
M.L.S. Movim. Lavorat. per il Socialismo	
Movimento Femminile Social Democratico	PSDI
Associazione Centri Sportivi Italiani	PSDI
Comitato Radicale Tossico Dipendenze	
Comitato Unitario Pensioni	
Comitato Referendum Finanziamento Partiti	
Referendum interruzione gravidanza Com. Pr.	
Movimento Popolare	
Gioventù Socialista Democratica Torinese	PSDI
Conf. Naz. Coltiv. Diretti. Fed. Pr. Tor.	

Passata da Milano a Torino l'istruttoria sul magistrato

A colloquio con il giudice del delitto Alessandrini

L'inchiesta sull'omicidio del giudice Emilio Alessandrini, rivendicato da «*Prima Linea*», è finita sul tavolo del sostituto procuratore Alberto Bernardi. Gli atti sono giunti direttamente da Milano alla vigilia di Pasqua dopo che Roma aveva notificato alla procura torinese l'assegnazione del procedimento. Sono rapporti, verbali d'interrogatorio, perizie e fotografie. «*Circa duemila carte* — dice lui stesso — *che ho già finito di esaminare e sulle quali devo impostare un piano di lavoro*».

E' sereno, parla volentieri. Soltanto non vuole — com'è ovvio — parlare dell'indagine. Alberto Bernardi è nato a Bassano del Grappa quarant'anni fa. In magistratura dal 1967, è stato uno dei cosiddetti «pretori d'assalto» e poi è passato alla procura della Repubblica alla fine del '70. Ha collaborato a riviste giuridiche e periodici, fa parte del comitato di redazione di «*Quale giustizia*», ha scritto recentemente un saggio sulla riforma delle polizia pubblicato da Einaudi. Esperto di problemi delle istituzioni statali, aderisce al gruppo di Magistratura democratica.

Non aveva mai incontrato il collega ucciso, di cui ora si occupa.

«*Un'inchiesta difficile, per ora contro ignoti. Il che consente di prendere tempo prima di doverla formalizzare*».

Domandiamo se si è già interessato di inchieste sul terrorismo. Se ha qualche timore.

«*Finora mi erano stati affidati casi a sfondo politico di poca importanza. Nella procura torinese non abbiamo specializzazioni particolari e le indagini ci vengono affidate a secondo dei turni. I fatti di terrorismo sono talmente diffusi che prima o poi toccano a tutti. Io timori non ne ho: è il nostro mestiere*».

Non gradisce essere fotografato.

«*Meglio di no* — si giustifica coprendosi gli occhi — *non sono un divo. Gli assassini di Alessandrini avevano la sua fotografia anche se tolta da una trasmissione televisiva*».

Il sostituto procuratore Alessandrini

D'aspetto giovanile, piuttosto minuto, porta barba, baffi e capelli corti e curati. E' più propenso a fare domande che a dover dare risposte.

Conta di chiudere presto l'indagine e passare il tutto all'ufficio istruzione?

«*Sono processi, questi, in cui non bisogna aver fretta. Occorre ricostruire con molta attenzione i fatti, sentire testimoni, collegarli. Gli ambienti in cui ci si deve muovere sono diversi e cambiano per estrazione sociale e convinzione politica. Un'indagine complicata che può avere soluzione ma non immediata. Per ora, ripeto, è contro ignoti*».

Chiediamo ancora: prevede di convocare presto qualcuno? Chiarire i particolari di quella cena che ha fatto sedere attorno allo stesso tavolo Alessandrini e Tony Negri?

Bernardi si fa sfuggire un sorriso: «*Non è stato Alessandrini a organizzarla. L'incontro* — si ferma, sorride ancora — *lo chiariremo*».

E' il commiato. **al. rig.**

La società delle scuole tecniche operaie San Carlo è in festa. Domenica mattina, nei locali della scuola, avrà luogo una premiazione degli insegnanti anziani e dei migliori allievi degli anni accademici 1976-77 e 1977-78.

Provvedimenti di Rognoni da lunedì?

Terrorismo a Torino

La polizia a Torino manca di uomini e mezzi. La magistratura continua ad ammucchiare pratiche per carenza di strutture. Un fenomeno ormai endemico in tutte le amministrazioni della città, ma anche nel settore della sicurezza pubblica e della Giustizia è reso drammatico per il progredire della violenza e degli atti di terrorismo.

Nel primo quadrimestre di quest'anno si sono già verificati 26 attentati contro i 67 dell'anno scorso; ci sono state due azioni di guerriglia organizzata, in una delle quali ha perso la vita Emanuele Jurilli colpevole soltanto di rientrare a casa da scuola nel momento della sparatoria; sono rimaste danneggiate o distrutte 17 sedi di Vigili urbani di Torino, Rivoli, Piossasco, Grugliasco; sono state attaccati Comitati di quartiere, centri antidroga, uffici dell'anagrafe e sedi di partito. Due agenti (Porceddu e Lanza) sono stati assassinati davanti alle Nuove, due agenti carcerari uccisi davanti alle loro abitazioni, una vigilatrice e un medico carcerario sono stati «gambalizzati» insieme a giornalisti e dirigenti industriali. Un intero reparto della Lancia è stato distrutto.

Questo quadro allarmante, alla vigilia delle elezioni, è stato portato a Roma dal sindaco Novelli, dal presidente del Consiglio regionale Santorenzo e da tre magistrati. Hanno parlato con il ministro degli Interni Rognoni e con quello della Giustizia Morlino. Attendono una risposta per lunedì.

Intanto, malgrado le richieste, le Radiomobili per la città rimangono 8 e non tutte sono disponibili per il pronto intervento; i commissariati cittadini con popolazione di 250 mila persone sono al minimo di personale; gli agenti della Digos su cui gravano le indagini sui terroristi sono sì e no un centinaio; la squadra mobile, compresi gli uomini delle Volanti, conta meno di 300 agenti.

Non ci sono soldi per blindare almeno le «volanti» e l'unica sicurezza è data dai giubbotti antiproiettile che proteggono, nei casi fortunati, al massimo il torace.

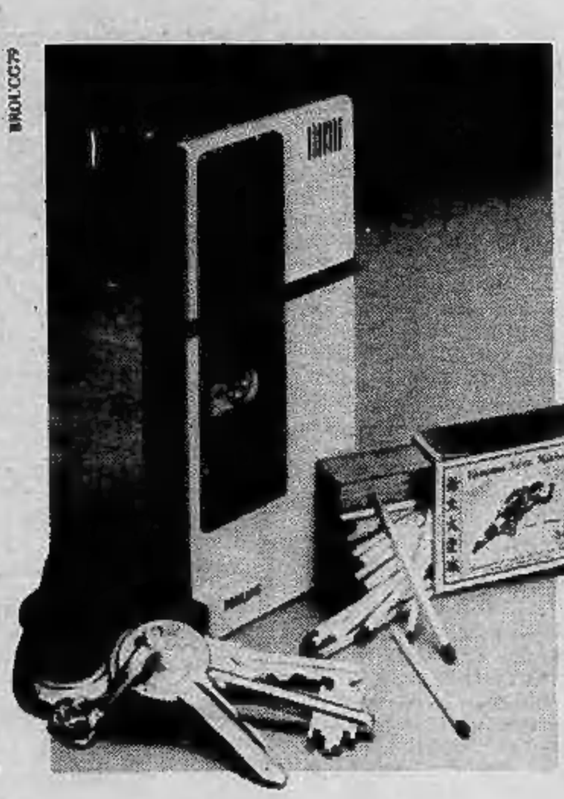

Perché prendere appunti quando basta ricordare?

Né penna né taccuino. Con il nuovo Philips Pocket Memo De Luxe 195 potete prendere appunti dovunque, in qualsiasi momento.

Registratore veramente tascabile, capace di chiarissima riproduzione sonora, usabile con una sola mano, dotato di un segnale acustico che avverte della fine del nastro e dell'esaurimento delle batterie, il Pocket Memo De Luxe 195 utilizza le stesse microcassette di tutti i registratori per ufficio Philips.

Pocket Memo De Luxe 195 Philips (the Pocket Memory)

PHILIPS

PHILIPS S.P.A. Sistemi Audio Video V.le F. Testi 327 - Milano - Tel. 6445

In vendita nei migliori negozi radio- TV e distributori macchine per ufficio

I commercianti hanno deciso di far toeletta ai portici

Via Roma si fa bella per l'estate

I commercianti della Associazione «*Torino - Via Roma*» hanno deciso di fare la «*toeletta*» ai portici della loro strada.

Ogni giorno, dalle sei alle nove del mattino, una équipe di sette operai percorre i due chilometri della via per raccogliere l'immondizia, lavare e disinfettare i pavimenti, lucidare gli zoccoli e la base dei pilastri. Accanto a ogni colonna del porticato è stato disposto un vaso di fiori che quotidianamente dovranno essere annaffiati e curati.

Il maquillage per via Roma, da corso Vittorio fino all'angolo di via Po, da una parte, e fino all'imbocco di via Garibaldi, dall'altra, è a carattere sperimentale e durerà fino alla fine del mese di maggio.

«*Naturalmente* — spiega Maria Luisa Rossi, titolare di un negozio di antiquariato in piazza San Carlo e presidentessa dei commercianti di via Roma — *speriamo che i risultati siano tali da spingere a continuare l'iniziativa, allargandola, semmai, a tutto il centro storico. Noi ci ricordiamo la Torino di qualche decennio fa, quando era tirata a lucido come uno specchio. Confrontandola con quella di allora, la città di adesso è veramente sporca*».

Due sono gli obiettivi dichiarati della iniziativa. Fare toccare con mano a tutti il miglioramento estetico che può ridare alla zona l'eleganza di un tempo. E, contemporaneamente, dimostrare che il servizio fatto in cooperativa, oltre ad avere risultati efficaci, è realizzabile con la minima spesa.

«*Nessun privato* — spiega Maria Luisa Rossi — *può pensare di affrontare da solo una operazione per "Torino pulita". E' necessario che ognuno comprenda la validità e l'importanza di questa azione e che, in futuro, si formi una specie di "consorzio" cui venga data adesione volontariamente e che consenta di proseguire il servizio*».

La stimolante iniziativa dei commercianti di via Roma è diretta anche ai cittadini.

«*Con l'esempio* — aggiunge Maria Luisa Rossi — *vorremmo essere uno stimolo per una maggiore educazione della gente che cammina per strada. Spesso si buttano cartacce per terra, si sporcano i muri, ci si comporta senza riguardo. Tutti, invece dovrebbero collaborare a mantenere pulita la loro città*».

La proposta giunge con tanta maggiore puntualità in queste settimane di campagna elettorale durante le quali attacchini e attivisti tappezzano letteralmente i muri con manifesti e slogan per invitare la gente a votare per questo o quel partito. Sono pochi i muri che si salvano: anche le facciate dei palazzi d'epoca finiscono per trasformarsi in specie di «*tatzebao*».

L'iniziativa ha già trovato l'adesione di parecchi enti ed associazioni; è vista di buon occhio in municipio; ed è destinata a raccogliere proseliti anche in altre zone del centro di Torino, in via Po ed in via Garibaldi, dove i commercianti sembrano intenzionati a fare proprio il progetto per una Torino-pulita.

Lorenzo Del Boca

Provveditorato presidiato da stamane dai «non confederati»

Verso il blocco degli scrutini?

Il blocco degli scrutini, in seguito alla vertenza condotta dagli insegnanti e dai lavoratori non docenti della scuola, sembra ormai inevitabile.

«*Sarà la conseguenza logica* — secondo il coordinamento torinese del personale in agitazione — *dell'atteggiamento passivo sia del governo sia dei sindacati*». In ballo numerose ed importanti questioni: quella di uno stato giuridico professionale non ancora riconosciuto ufficialmente, del reclutamento che ha visto la reintroduzione del concorso, e ancora l'abolizione degli incarichi a tempo indeterminato, la biennalità delle graduatorie. Infine un inquadramento economico modificato in senso perequante.

Il coordinamento lavoratori scuola, che da questa mattina quotidianamente organizzerà a Torino un presidio di propaganda davanti al Provveditorato, e che si pone fuori dalle linee dei sindacati confederali, prefigura tra i suoi obiettivi la trimestralizzazione della contingenza e un impegno da parte del ministro Spadolini a non avviare le procedure per il concorso che dovrebbe essere bandito già questa estate. Altri obiettivi saranno gli aumenti salariali automatici e perequanti, slegati dunque dalla produttività e dalla professionalità, la riconferma di tutti gli incaricati annuali, il ripristino del doppio organico per gli insegnanti di educazione tecnica la ricostruzione degli incarichi a tempo indeterminato.

Su un fronte così vasto sarà estremamente difficile trovare a breve termine una soluzione, soprattutto se gli stessi sindacati confederali non sapranno interpretare le effettive esigenze di una base che appare sempre più sensibile ed attiva e che si trova a gestire in proprio una doppia lotta: all'interno contro i sindacati, fuori con le controparti istituzionali.

La mostra di Giacomo Jaquerio

37 mila visitatori

A un mese esatto dalla sua inaugurazione la mostra di «Giacomo Jaquerio e il Gotico internazionale» promossa dall'assessorato comunale per la Cultura e, a cura di Giovanni Romano e Enrico Castelnuovo, ordinata in Palazzo Madama, dove l'artista torinese, cinquecento anni fa, aveva già lavorato per gli Acaja, continua a registrare un crescente afflusso di pubblico. Nei 23 giorni di apertura i visitatori sono stati 37 mila e 1428 i cataloghi venduti sino a ieri pomeriggio. E così sono state distribuite migliaia di copie del giornale della mostra, gratuitamente messo a disposizione dall'assessorato. Anche il catalogo è un mezzo regalo: il prezzo di 5 mila lire è al di sotto del costo reale della pubblicazione, ma lo si è voluto fare perché il volume avesse la maggior diffusione non soltanto fra gli studiosi ma anche presso il pubblico che vi troverà i saggi introduttivi di Andreina Griseri e di Enrico Castelnuovo, con gli scritti e le schede curate da intere équipe di specialisti tra i quali, con Giovanni Romano, la Pettenati e la Quazza, la Lange, G. Gentile, la Di Macco e l'Astrua, G. Galante Garrone, C. Spantigati e U. Gherner, la Dalmasso, la Maggio Serra e G. Curto, A.S. Fava, e M. Viale Ferrero sugli argomenti più diversi; dalla pittura da cavalletto agli affreschi e alla scultura, dalla miniatura alla vita nei castelli medioevali, dalle incisioni alle mappe e agli arazzi, con monete e sigilli. (Si veda nell'ultima pagina di questo giornale il particolare a colori d'uno dei rarissimi dipinti su tavola di Jaquerio: La liberazione di S. Pietro dal carcere, *emblematica immagine d'una cultura fiorita a cavallo dell'Alpe, non priva com'è di quel realismo che fece di Jaquerio un pittore di sentimenti popolari.*

an. dra.

Solo la cassa costa piú di molti orologi di pregio messi insieme.

E' un Rolex.

Rolex "Datejust" Cassa assolutamente impermeabile grazie al sistema "Oyster" controllato a 50 m. sotto il livello del mare. Cronometro di precisione. Rotore a carica automatica e scatto della data a mezzanotte.

G. 16030	cassa acciaio, bracciale 62510 illustrato	L. 735.000
G. 16014	cassa acciaio e oro bianco, bracciale acciaio 62510 illustrato	L. 905.000
G. 16013	acciaio e oro, bracciale 62523 acciaio e oro giallo illustrato	L. 1.290.000
G. 16018	oro giallo 18 ct. 750, bracciale 6311/8 oro 18 ct. 750 come illustrato	L. 3.910.000
G. 16019	Lo stesso con cinturino di cuoio e fibbia in oro giallo	L. 2.025.000
	oro bianco 18 ct. 750, bracciale oro bianco 18 ct. 750 come illustrato	L. 4.285.000
	Lo stesso con cinturino di cuoio e fibbia in oro bianco	L. 2.310.000

Prezzi indicativi, salvo variazioni.

ROLEX
"IL PRINCIPE DEGLI OROLOGI"
Una tappa nella storia della misura del tempo.
GINEVRA

IN VISIONE E IN VENDITA PRESSO I SEGUENTI CONCESSIONARI PER:

Torino: V. Astrua - Via Roma 28

ALESSANDRIA: F. Gioletto - Via Milano 5 – AOSTA: Orologeria Trossello - Via De Tillier 37 – ARONA: Gioielleria E. Zonaboni - Via Cavour 68 – ASTI: E. Bisio - Corso Alfieri 270 – BIELLA: W. Baglietti - Via Italia 11 – CASALE MONFERRATO: Socor di E. Foà & C. - Via Mazzini 22 – COURMAYEUR: Orologeria Trossello - Via Roma – CUNEO: Gioielleria Gold di Gamboro & Vassallo - P.zza Galimberti 12 – GIAVENO: Croce Fiorio - Via Coazze 22 – IVREA: D. Cobetto - Corso Nigra 27 – NOVARA: F. Albini - Corso Cavour 1 – NOVI LIGURE: Gioielleria Rizza - Via A. Saffi 130 – SAVONA: A. Duponloup - Piazza Mameli 4 – VERCELLI: A. Biondi di T. Corbelletti - Corso de Rege 2

E NELLE PRINCIPALI CITTÀ D'ITALIA E DEL MONDO

La Rolex S.A. applica la garanzia per un anno, su tutti gli orologi Rolex venduti esclusivamente dai propri Concessionari Ufficiali.

Proteste (e molti esposti) degli abitanti di zona Pich

Ciriè: «Viviamo accanto a una fogna a cielo aperto, e nessuno interviene»

Vivaci proteste da parte degli abitanti della borgata Pich di Ciriè per il fetore emanato da una ex cava di pietrisco oggi trasformata in immondezzaio, situata alla periferia della città, al confine con San Maurizio Canavese.

«*La discarica* — dicono i cittadini — *è un vero e proprio attentato alla salute pubblica. Infatti, quintali di rifiuti rendono il luogo impraticabile, oltre che antigienico. D'estate, poi, il puzzo è insopportabile*».

Gli scavi furono effettuati tre anni fa, abusivamente. L'amministrazione comunale inviò una diffida, con la quale si imponeva alla società responsabile dei lavori di sospendere immediatamente lo scavo e di ripristinare al più presto tutta l'area interessata. Il titolare della ditta rifiutò di ottemperare all'obbligo perché i lavori di sterramento erano stati effettuati — a suo dire — in gran parte sul territorio del comune di San Maurizio e non di Ciriè. Intervenne allora la Giunta municipale di San Maurizio, che costrinse la società a cessare l'attività della cava.

Nel frattempo, cominciò a emergere la falda freatica (il luogo è vicino al torrente Stura) e, poco per volta, l'enorme buca prodotta dagli scavi si riempì d'acqua.

La ditta decise di coprire l'escavazione effettuata alternando a strati di pietrisco strati d'immondizia e richiese l'autorizzazione al competente ufficio comunale, autorizzazione che però venne negata, perché il sistema che si voleva adottare non garantiva la salvaguardia geologica del terreno né quella igienica dell'area.

Da allora non si è fatto più nulla e la vecchia cava è diventata un'immensa pozzanghera con rifiuti di ogni tipo.

«*Abbiamo inoltrato numerosi esposti* — dicono ancora gli abitanti della zona — *ma nessuno è intervenuto. Viviamo praticamente accanto a una fogna a cielo aperto. Che cosa si aspetta a bonificare l'intera area? Che scoppi prima qualche malattia infettiva? Si sta avvicinando una nuova estate. Che cosa accadrà con il caldo?*».

Nichelino

Deposito in fiamme

Un deposito di carta dell'azienda «Legatoria moderna» è stato distrutto dalle fiamme questa mattina alle 4,40 a Nichelino in via Giusti 46. Le fiamme si sono sviluppate del magazzino per cause ancora da chiarire. Sono intervenuti i Vigili del fuoco che sono riusciti ad aver ragione dell'incendio dopo due ore di lavoro. I danni ammontano ad una decina di milioni.

LE MANIFESTAZIONI

● **Oggi, alle 18, presso la Sioi** (via Lagrange 20), l'avv. Claudio Simonelli, assessore al bilancio e alla programmazione della Regione Piemonte, parlerà su: «**I problemi regionali dell'industria nella prospettiva comunitaria**».

● Il consiglio di **quartiere S. Rita** si riunisce oggi, alle 20,30, nella sede di Villa Amoretti, via Filadelfia 205.

● Presso il **Centro franco-italiano** (via Donati 5), oggi, alle 18,30, si inaugura la mostra di incisioni di Xavier de Maistre. Resterà aperta fino al 31 maggio.

● Oggi, al municipio di Pessinetto, assemblea straordinaria della **Pro loco con esame del programma di manifestazioni '79** e della sistemazione del campo sportivo, vecchia aspirazione che si sta concretando grazie alla collaborazione fra giovani e meno giovani.

● **La cooperativa culturale** di Venaria «Il margine» e le edizioni «Book Store» hanno organizzato per stasera, ore 21, al centro sociale **di via Sauro 18**, un incontro-dibattito «**Aspetti della Resistenza in Piemonte**». Interverrà il prof. Guido Quazza.

● **L'Associazione nazionale per la riconversione dell'uomo** e la difesa dell'ambiente (Aniruda) presenta stasera, 20,30, al Centro incontri Cassa di Risparmio (corso Stati Uniti 23) il primo numero della propria rivista. Parleranno il **rettore Cavallo, Giovanni Viarengo e l'on. Picchioni.**

● Anche per la prossima stagione estiva l'Inam organizza turni di colonie per i figli degli assicurati. Termine per le domande: 15 maggio.

● Questa sera alle 21 si riunisce il **consiglio di quartiere di Borgo Vittoria** per discutere la «bozza programmatica della revisione al piano regolatore generale di Torino».

● S'inizia oggi alle 18 il corso **sul disegno infantile** a cura **dell'Istituto di psicologia** applicata. Sede via Nizza 33, tel. 68.02.04.

● Il coordinamento provinciale del **sindacato di pubblica sicurezza** aderente alla federazione Cgil-CisiUil ha convocato per oggi alle 20,30, in piazza Statuto 18, presso la Uil, un'assemblea generale dei delegati e dei simpatizzanti. Si parlerà tra l'altro del bollettino nazionale e della casa.

● **L'Istituto Gramsci** con il patrocinio della Provincia e del consiglio regionale ha organizzato per oggi, domani e domenica un convegno alla Camera di commercio su: «Operai ed Europa: la partecipazione dei lavoratori alla gestione dell'impresa».

● Per il «**Gruppo spazio 4**» oggi, venerdì 11 maggio, alle 21,15, in via San Massimo 21, Armando Dellavecchia parlerà su: «**Gli aspetti psicologici della vita di gruppo**».

● Oggi alle 20,45, **in via Campana 28**, si terrà una riunione aperta del consiglio di quartiere San Salvario-Valentino per trarre le prime valutazioni sul **questionario sul terrorismo** e per discutere eventuali nuove iniziative contro l'eversione.

● Nel quadro della mostra, «Ansaldo 1853-1978» a Palazzo Reale oggi, alle ore 17,30, nella sede dell'Unione Culturale in via Cesare Battisti 4b, si terrà un convegno di storici sul tema **Fascismo e grande industria** (la crisi del primo dopoguerra). Le relazioni saranno tenute dai prof. Valerio Castronovo, Paride Rugafiori, e dal prof. Lucio Villari, dell'Università di Roma.

● **L'ufficio di collocamento di Ciriè** terrà una conferenza stampa domani alle ore 10, in via Roma 76, per illustrare la situazione occupazionale.

Accuse della Fim

L'autobus che non «tira»

Se il settore dei veicoli industriali non «tira», ci sono precise responsabilità di scelte produttive della Fiat. Questo, in sintesi, il concetto espresso stamane dai dirigenti della Fim (presenti i coordinatori nazionali Rinaldini e Regazzi) in una conferenza stampa organizzata traendo lo spunto dal Salone in svolgimento a Torino Esposizioni.

In particolare il sindacato afferma che non vengono rispettati gli impegni presi nell'accordo aziendale del luglio '77 che prevedevano il completamento dello stabilimento di Grottaminarda per la produzione di autobus, conseguente conversione di Cameri in lavorazioni meccaniche e generale riequilibrio produttivo di tutte le fabbriche che producono veicoli industriali (Torino, Brescia, Bolzano e Suzzara oltre, appunto, a Cameri e Grottaminarda).

«Finora di tutto ciò non è praticamente avvenuto nulla per errori di programmazione commessi dalla Fiat», *ha affermato Regazzi.* «Il nuovo tipo di autobus prodotto a Grottaminarda non incontra i favori del mercato per cui si continuano a vendere, e quindi produrre, i vecchi tipi di Cameri che, a sua volta, non può riconvertirsi alle previste produzioni meccaniche. Evidentemente i bus di Grottaminarda possono andare bene per l'estero ma non per il mercato nazionale. Fiat, Regioni e Comuni hanno quindi precise responsabilità per le difficoltà che il settore incontra sul mercato».

Un'azienda in disuso dedicata alla cultura

Utilizzeremo vecchie aziende in disuso per fare cultura? Sembra proprio di sì. Questo almeno è quanto il comune di Brandizzo si propone di fare. L'Amministrazione municipale ha, infatti, rilevato i locali dell'ex fabbrica «Sarpa» per ristrutturarli e adibirli ad attività socio-culturali.

Lo stabile, situato quasi al centro della città, circondato da un'ampia area verde, sarà rimesso a nuovo con spazi per i servizi sociali, per la cultura, per la musica, per il teatro, per semplici momenti d'incontro di giovani e anziani.

Quanto è costata l'acquisizione dei locali? «Settantasei milioni, e non è molto — *risponde l'assessore alle pubbliche relazioni, Lorenzo Simonetti* — Se pensiamo alla molteplicità di usi ai quali si prestano.

Consorzio Torino-Sud

L'assessore Marzano ha insediato il Consorzio Torino-Sud al quale aderiscono i Comuni di Beinasco, Candiolo, La Loggia, Nichelino, Orbassano, Piossasco, Rivalta, Torino, Villastellone, Vinovo.

Ultimo dei tre Consorzi previsti dal programma dell'Amministrazione Comunale con il Po-Sangone ed il Torino-Nord, il Torino-Sud completa il quadro degli strumenti per gli interventi a livello comprensoriale.

Tale Consorzio ha lo scopo di realizzare e gestire un impianto di smaltimento dei rifiuti in Regione Gerbido.

Nel corso dell'assemblea consorziale è stato eletto presidente il p.i. sig. Dario Segre, vice presidente il geom. Guido Foino; membri del direttivo i sigg. Salvatore Cipolla, Bartolomeo Bai, Edoardo Rossetti, Osvaldo Cannavicci, Cesare Piatti.

E' cristianamente mancato all'affetto dei suoi cari

Giuseppe Rotta

di anni 49

Ne danno il doloroso annuncio la mamma, la moglie **Franca Cacciabue** con le figlie **Alessandra e Paola**, la cognata **Maria Rosa**, gli zii, i cugini e parenti tutti. I funerali avranno luogo sabato 12 c.m. alle ore 15 partendo dalla «Casa di cura Salus» per la chiesa S. Alessandro.
— **Alessandria**, 11 maggio 1979.

E' mancato

Cesare Chiantello

Antiano FIAT

Addolorati lo annunciano i figli, genero, nuora, **Stefania** e parenti tutti. Un particolare ringraziamento ai medici e personale del reparto Medicina. Funerali oggi ore 14,30 ospedale Maria Vittoria. La presente quale partecipazione e ringraziamento.
— **Torino**, 10 maggio 1979.

Cristianamente è mancata

Andreina Lusso in Ravinale

Addolorati l'annunciano il marito **Giovanni**, i figli, le nuore, il genero, i nipoti e parenti tutti. Funerali oggi ore 16 partendo dalla parr. S. Giovanna d'Arco, via Ghemme. La presente è partecipazione e ringraziamento.
— **Torino**, 9 maggio 1979.

E' mancato all'affetto dei suoi cari

Ambrogio Chiapusso (Gino)

Lo piangono la moglie **Noemi**, la figlia **Pinuccia** con **Romildo Germano**, il nipote **Fulvio** con la moglie **Isabella**, fratello sorelle e parenti tutti. Funerali sabato 12 ore 10,30 partendo da via Pesubio 58 Tesiona.
— **Testona**, 11 maggio 1979.

Ci ha lasciato

Giuseppina Danna ved. Ferrara

Lo annunciano: figli, nuore, nipoti e parenti. Un particolare ringraziamento alla signora Lucia Miglia. Funerali sabato 12 alle ore 8,45 nella parrocchia Redentore. La presente è partecipazione ringraziamento. (Servizio pullman).
— **Torino**, 9 maggio 1979.

E' improvvisamente mancato ai suoi cari

Franco Lupo

Costernati lo annunciano: la mamma, la cara **Ira**, fratelli, sorelle, cognati. I funerali sabato 12 alle ore 10,15 all'ospedale Molinette. La presente è partecipazione e ringraziamento.
— **Torino**, 10 maggio 1979.

E' mancata all'affetto dei suoi cari

Alice Vanni ved. Taboga

anni 84

Con dolore lo annunciano: le figlie **Vera** e **Morena**, i generi, le sorelle, cognati, i nipoti e parenti tutti. I funerali avranno luogo in Rivoli domani sabato alle ore 9 partendo da corso Susa 16. La presente è partecipazione e ringraziamento.
— **Rivoli**, 10 maggio 1979.

Il giorno 9 corrente ad Imperia è improvvisamente mancato all'affetto dei suoi cari

Alberto Maria Francardo

A funerali avvenuti ne dànno il triste annuncio la moglie **Lia Cenni**, i figli **Roberto** e **Fabio** con le rispettive famiglie; **Carlo, Albertino** e **Luca**, le sorelle, la suocera, i cognati, i nipoti e parenti tutti.
— **Imperia**, 10 maggio 1979.

E' mancata dopo lunga sofferenza

Candida Gosso v. Gallizio

Ne danno il triste annuncio le sorelle **Vittoria** e **Maria**, il fratello **Battista**, cognati, nipoti e figlioccia. Funerali sabato 12 alle ore 8,45 nella parrocchia S. Pellegrino. La presente è partecipazione e ringraziamento.
— **Torino**, 10 maggio 1979.

E' mancata improvvisamente

Maria Rolle v. Giustetto

Lo annunciano con profondo dolore i figli **Nicola** ed **Enrica Filippa** unitamente alle rispettive famiglie. I funerali avranno luogo venerdì 11 corr. ore 16 nella parrocchia Sacro Cuore di Gesù (via Nizza 56).
— **Torino**, 11 maggio 1979.

Cristianamente è mancata all'affetto dei suoi cari

Fedora Coccato Giovannini

Affranti dal dolore l'annunciano le figlie **Luciana, Elvira** e **Valentina**, i generi, **Roberto, Maurizio**, la sorella e parenti tutti. Un ringraziamento particolare ai medici e personale di Villa Pia per le premurose cure prestate. Funerali sabato 12 c. ore 8,45 dalla Chiesa SS. Nome di Gesù.
— **Torino**, 11 maggio 1979.

Osvaldo Garrone si unisce all'immenso dolore di Luciana, Elvira e Valentina.

La famiglia **Giuliano** e **Nucci Del Ponte** partecipano al dolore per la scomparsa di

Fedora Giovannini vedova Coccato

— **Torino**, 10 maggio 1979.

Improvvisamente è mancato ai suoi cari il

dott. Pietro Grillo

Cavaliere di Vittorio Veneto

di anni 82

Lo annunciano con dolore la moglie **Bice**, i figli: **Olga** con il marito **Carlo Lanzavecchia; Paolo** con la moglie **Anna Maria Vignolo; Gianni** con la moglie **Angela Robbiano**; i nipoti: **Enrico** e **Marco, Marcella** e **Raffaella, Barbara** e **Alessandra**, unitamente ai parenti tutti. Il funerale si svolgerà in Ovada sabato 12 corr. mese alle ore 15,30, muovendo dalla chiesa dei Padri Cappuccini.
— **Ovada**, 10 maggio 1979.

Con i conforti religiosi, serenamente è mancata la

n. d. Maria Pia Morosetti ved. Bona Galvagno

A funerali avvenuti, per espressa volontà dell'estinta, lo annunciano i figli: **Tino** con la moglie **Anna Corrino** e figli **Maurizio** e **Federico; Lydia** con il marito **Sergio Fantoni** e figli **Gabriella, Roberto, Cristina** e la fedele **Giuseppina**. La Messa di trigesima verrà celebrata il 5 giugno alle ore 9 nella Parrocchia della Crocetta.
— **Torino**, 8 maggio 1979.

Munita dei conforti religiosi, è mancata all'affetto dei suoi cari

Vittorina Ardito in Burello

anni 84

Con dolore lo annunciano: il marito, i figli **Francesco** e **Eugenio**, la nuora con la piccola **Cristina**, cognati e parenti tutti. I funerali avranno luogo nella parrocchia S. Bernardino e la cara salma sarà tumulata a Cavallermaggiore (Cn). La presente è partecipazione e ringraziamento. Per l'orario funerali telefonare al 330.400.
— **Torino**, 10 maggio 1979.

E' mancata all'affetto dei suoi cari

Margherita Giustetti ved. Ferrero

di anni 72

esercente

Addolorati lo annunciano: la figlia **Vittorina** col marito **Giacomo Gallino**, il figlio **Attilio** con la moglie **Maddalena Cesa**, i nipoti **Claudio, Franco** e **Graziella**, cognati, nipoti e parenti tutti. I funerali sabato 12 corrente ore 10 da strada Carignano 121 Moncalieri.
— **Moncalieri**, 11 maggio 1979.

In Barcellona l'8 maggio è prematuramente e fatalmente mancato all'affetto dei suoi cari

Cesare Rolfo

Angosciati ne dànno l'annuncio la moglie **Maria Pagotto**, i fratelli **Luigi** e **Giovanni**, suoceri, cognati, nipoti e parenti tutti. I funerali avranno luogo sabato 12 maggio alle ore 10 presso la parrocchia S. Giovanni Bosco in via Paolo Sarpi 117.
— **Torino**, 11 maggio 1979.

Cristianamente è mancato

Antonio Ferrero

Lo annunciano la moglie **Gabriella Pilone**, i figli **Pia** e **Giovanni**, sorelle, fratelli, cognati, nipoti. Funerali sabato 12 corrente ore 15 da via Berta 5. Per volontà dell'estinto non fiori: ma eventuali offerte la famiglia devolverà al costituendo Centro malattie del legato professor Verme, ospedale Molinette.
— **Ravigliasco**, 10 maggio 1979.

Cristianamente è mancato

Mario Greco

Addolorati lo piangono i famigliari. Funerali sabato 12 c.m. ore 16 partendo dall'abitazione dell'estinto.
— **Crescentino**, 10 maggio 1979.

RINGRAZIAMENTI

Maddalena Rodolfo con moglie figlio e familiari tutti profondamente commossi per la dimostrazione di stima e affetto tributata alla loro carissima indimenticabile

Cinzia

nell'impossibilità di farlo singolarmente, ringraziano parenti amici e quanti hanno partecipato al loro dolore.
— **Torino**, 10 maggio 1979.

ANNIVERSARI

Nel dodicesimo anniversario della scomparsa dell'indimenticabile

EDITORE

Cino del Duca

Martedì 22 maggio 1979, alle ore 10,30, nella chiesa di San Carlo al Corso in corso Vittorio Emanuele a Milano verrà celebrato un ufficio funebre in suffragio dell'anima santa.
— **Milano**, 11 maggio 1979.

1977 1978

Gildo Biroli

ricordato con immutato affetto. Messa 12 maggio ore 18 parrocchia Tronzano Vercellese.

1970 1979

Dario Pasteris

Viene ricordato con lauto affetto a quanti lo conobbero.

È piazza Di Vittorio, qui doveva sorgere un grattacielo

Nichelino: una piazza simbolo della guerra alla speculazione

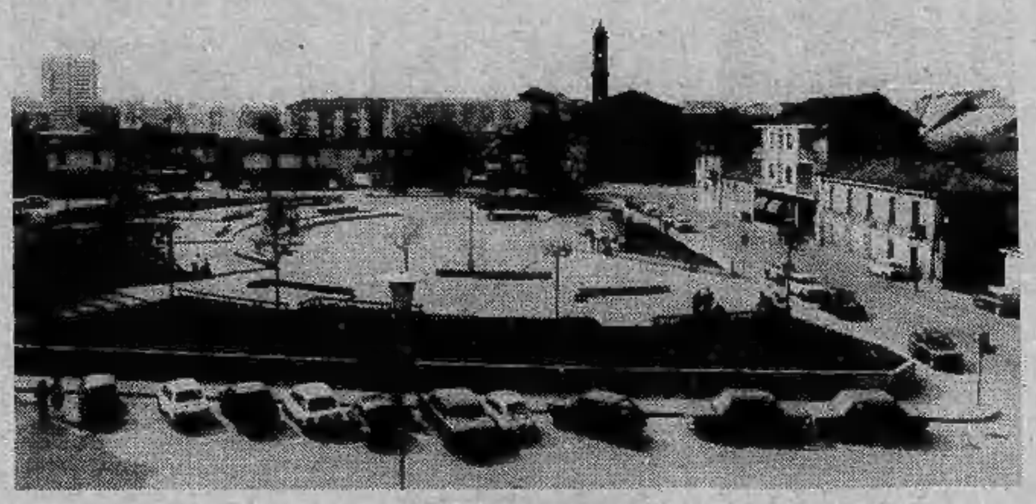

«Il cuore di Nichelino è piazza Di Vittorio. Questa piazza rappresenta fisicamente l'anima della città. Posso affermare che la realizzazione, qui, di un giardino ha rappresentato la rinascita dal punto di vista umano del paese».

Chi parla è il sindaco comunista di Nichelino, Elio Marchiaro. Con lui tentiamo di tracciare un profilo, una carta di identità, di uno dei più popolosi agglomerati urbani dell'hinterland torinese.

Da nove anni la città è retta da una amministrazione di sinistra.

«Parlare oggi, a poco meno di un mese dalle elezioni di che cosa abbiamo fatto in questi anni potrebbe apparire una mossa pre-elettorale — dice il sindaco — *Non è mia intenzione toccare questo tasto. Vorrei soltanto precisare che tutto quanto è stato deciso e attuato dal comune ha avuto come fine unico quello di offrire ai cittadini un ambiente, una città a misura d'uomo».*

A tutt'oggi Nichelino conta circa 45 mila abitanti. Dal '71 il tasso di inurbamento si è assestato. Prima di allora, in particolare nel decennio antecedente, la città ha visto aumentare vertiginosamente la sua popolazione. Basti un dato: nel '61 in città si assommavano poco più di 14 mila unità, dieci anni dopo i residenti erano saliti a 44 mila.

Il decennio tra il '61 e il '71 fu il periodo folle della speculazione edilizia: furono costruite schiere di palazzi, nacquero i quartieri dormitorio. L'anima della città, prima intessuta e vivificata da una serie di rapporti umani fondati essenzialmente sulla quasi reciproca conoscenza tra i cittadini, si lacerò.

Una moltitudine di immigrati arrivò qui carica di solitudine, di diffidenze e speranze con la sola certezza di un posto di lavoro. Incomprensioni, paure, soprattutto isolamento. Tutto il delicato congegno dei servizi, dalle scuole alla rete medico assistenziale saltò. Intanto le case continuavano a spuntare come funghi.

«Sull'area antistante il municipio doveva sorgere un grattacielo — ricorda Marchiaro — *L'amministrazione si oppose, il palazzone non fu edificato. Al suo posto si decise di realizzare una piazza, appunto piazza Di Vittorio, che divenne così il simbolo della prima vittoria democratica di Nichelino sulla speculazione edilizia. Il giorno della inaugurazione intervenne una folla strabocchevole. La cittadinanza aveva compreso le nostre intenzioni e con la sua presenza dimostrò fiducia nei nostri confronti. Si può dire che in quell'occasione la città riacquistò un'anima ed un volto umano. Era il 1975».*

Operando nei vari settori della vita pubblica, l'amministrazione è riuscita in questi anni a dare un volto diverso alla città. Sarebbe troppo lungo elencare quanto è stato fatto. Spulciamo qua e là qualche dato: oggi i cittadini possono disporre di circa 140 mila metri quadrati di verde attrezzato. Nel '71 i polmoni della città erano pochissimi e si estendevano per appena 5000 metri quadrati.

Sempre nel medesimo anno non esisteva nella zona nessuna scuola materna. Oggi sono disponibili 1200 posti per i cittadini più giovani in asili o nidi.

Nove anni fa Nichelino era sprovvista di scuola media e le elementari esistenti erano letteralmente zeppe di allievi. *«Fummo noi per primi a utilizzare le cosiddette aule mobili. In questi anni la situazione è migliorata anche se siamo ancora costretti ai doppi turni* — precisa Marchiaro — *Per le medie invece ricordo che dovemmo affittare interi isolati di negozi per evitare i tripli turni. Ogni negozio un'aula».* Adesso le medie sono tre e dispongono complessivamente di una ottantina di aule ed è stato raggiunto finalmente un rapporto ottimale fra utenza e strutture.

Il sindaco Marchiaro

Nel contempo è stata creata una fitta rete di servizi socio - sanitario - assistenziali che spaziano dall'assistenza domiciliare agli anziani inabili ai corsi di riabilitazione per i giovani che soffrono di malformazioni alla colonna vertebrale. Inoltre (e forse pochi lo sanno) a Nichelino entrò in funzione, nel 1975, il secondo consultorio comunale d'Italia.

«Tutte queste iniziative sarebbero rimaste fini a se stesse — tiene a precisare il sindaco — *se non avessero incontrato la partecipazione e l'approvazione della popolazione. Più che gloriarci delle opere che abbiamo realizzato e dei servizi avviati, siamo soddisfatti di come la gente ha inteso e ci ha seguiti in questo sforzo. Oggi Nichelino è una città vivibile grazie soprattutto alla disponibilità dei suoi cittadini. Noi come amministrazione pensiamo di avere fatto e di continuare a fare solo il nostro dovere. La nostra soddisfazione è questa: sapere che la gente è sempre più disponibile a vivere in comunità, gomito a gomito. Queste non sono affermazioni gratuite o dettate dal desiderio di battere la grancassa. Faccio solo un esempio, ma significativo: il comune da tempo organizza gite sociali ai monti al mare o ai laghi. Ebbene ogni volta dobbiamo noleggiare dai 10 ai 12 pullman. La gente vuole divertirsi semplicemente con una scampagnata, stando in compagnia».*

Dietro questa, fortunatamente, serena realtà si agitano molti spettri. Il più pauroso anche qui, come altrove, è quello legato alla carenza di alloggi. Moltissime famiglie vivono ogni giorno sotto la spada di Damocle dello sfratto: *«Oggi si costruisce per vendere non per affittare* — conclude il sindaco — *le categorie più indifese sono gli anziani e le giovani coppie a cui si aggiungono, ovviamente, i più diseredati. E' una guerra tra poveri, in sostanza. A Nichelino da tempo abbiamo varato un piano di intervento che si sta attuando nella zona 167 situata a poca distanza dal municipio. In questi anni sono stati costruiti ed assegnati 400 alloggi realizzati tramite l'Iacp. Il nostro progetto prevede per il prossimo futuro l'edificazione, sempre tramite l'edilizia popolare o attraverso coperative, di altri 3000 vani. E' tutto quello che possiamo fare. Nichelino è solo una delle mille pagine del libro riguardante la fame di alloggi in Italia».*

Paolo Vinai

MOBILI CALVETTO

Mobili costruiti artigianalmente
Mobili selezionati da ditte affermate
Cucine componibili delle migliori marche

Via Torino 110 e 97 - Tel. (011) 623.803
NICHELINO (TO)

GODINO
SPORT
SKI ● CALCIO ● TENNIS ● NUOTO
LABORATORIO SPECIALIZZATO RIPARAZIONE SKI

GODINO
CALZATURE
UOMO ● DONNA ● BAMBINO
BORSE ● BORSETTE
Via Torino, 151
NICHELINO

TUTTOLIBRI
il settimanale per riconoscere i tuoi libri

CERUTTI
OCCHIALI E LENTI A CONTATTO
VIA TORINO 180
NICHELINO

ARTICOLI REGALO: PER
PREMIAZIONI SPORTIVE
COMMEMORAZIONI
E
PROMOZIONI VENDITE
COPPE
TARGHE
MEDAGLIE
10042 NICHELINO (TO)
Via Torino 202 - Tel. 621.995

STUDIO TECNICO IMMOBILIARE
EDIL·NIKE S.A.S
TUTTE LE OPERAZIONI INERENTI A BENI IMMOBILI
Via XXV Aprile, 20 - 10042 NICHELINO (To) - Tel. 608.58.80
★ Compra - Vendita
★ Frazionamenti - Valutazioni
★ Consulenza condominiale in genere
★ Incarichi fiduciari
Cod. Fiscale 02085040018

NICHELINO: il Comune tende a evitare l'emarginazione

Una città dove i più anziani non sono oggetti dimenticati

Stanno per terminare i lavori di costruzione del centro sociale in via Galimberti Nei locali dell'edificio ci saranno una lavanderia, una trattoria aperta anche ai lavoratori della zona che praticherà prezzi politici - Il centro gestito dagli utenti

Un pomeriggio al centro per anziani di via

A Nichelino sono in via di ultimazione i lavori di costruzione del nuovo centro sociale per gli anziani della città. Il complesso sorgerà al centro di un'area verde situata nei pressi di via Galimberti.

Lo stabile, oltre ad accogliere il centro di incontro per i nonni di Nichelino e tutta la serie di servizi comunali di assistenza geriatrica, opererà anche come punto di aggregazione della cittadinanza. Nei locali dell'edificio verranno approntate oltre a una lavanderia, che potrà essere utilizzata dagli anziani stessi, una trattoria che praticherà prezzi politici, aperta a tutti i cittadini, e una sala alla quale potranno accedere — oltre ai nonni — tutti i lavoratori che svolgono la loro attività nella zona. Il centro sarà gestito direttamente dai pensionati.

La realizzazione del complesso di via Galimberti, che verrà inaugurato nella seconda quindicina di giugno, è il punto di arrivo del «piano anziani» promosso dal Comune nel '71.

«*Cominciammo quasi in sordina* — ricorda il sindaco Mario Marchiaro — *con l'iniziativa anziani al mare: le adesioni furono subito. Fummo costretti a ripetere il bando. I pensionati quasi non credevano che qualcuno pensasse a loro. Poi, pian piano, la partecipazione si è allargata fa tutt'oggi circa 1300 cittadini hanno fruito dei soggiorni marini sull'Adriatico) e così un gruppo di anziani sei anni fa ci chiese se era possibile realizzare alcuni giochi a bocce per loro. L'impianto fu costruito da Stupinigi e la sua gestione affidata a pensionati stessi. Poi venne allestito il centro anziani di via Giusti composto di alcune sale e da una biblioteca. I nonni della città non si sono più sentiti soli e hanno pian piano preso gusto alla vita comunitaria. Oggi il gruppo anziani conta circa 400 membri attivi*».

«*Nessuno di loro però* — prosegue il sindaco — *ha inteso o direi subito i servizi offerti dal Comune come una assistenza dovuta o come una elemosina. Anzi, la presenza dei nonni e delle nonne nella vita del Comune rispetto ad altre categorie di cittadini è senz'altro la più attiva. Quando abbiamo proposto agli anziani di sorvegliare l'uscita e l'entrata dei bambini dalle scuole e in pratica di fare le veci dei vigili urbani, siamo stati subissati di richieste. Tutti volevano offrire il loro contributo. Inutile sottolineare che questo compito è svolto dai pensionati con serietà ed un impegno davvero encomiabili*».

Proprio in base agli eccellenti risultati ottenuti da questa iniziativa, l'amministrazione prevede di avviare un analogo servizio di sorveglianza nei parchi e nelle zone verdi della città. I nonni, secondo il progetto, dovranno anche provvedere alla piccola manutenzione dei giardini.

Gli anziani, intanto, attendono in via Giusti di entrare nella loro nuova sede. «*Qui non c'è più spazio* — dicono i pensionati —. *Tra poco ne avremo a volontà. Abbiamo grandi progetti*».

Fa piacere vedere sul volto di persone non più giovani e coi capelli grigi espressioni di sincero entusiasmo. Di certo questi nonni si sentono utili e si considerano affatto «*oggetti dimenticati*» della società. L'emarginazione dei «*vecchi*», termine crudo purtroppo assai usato per etichettare chi ha superato la soglia dei sessant'anni, è stata sconfitta qui a Nichelino infondendo agli anziani un briciolo di speranza e chiedendo loro di partecipare con impegno alla vita pubblica. «*Sì, è vero, adesso mi sento solo* — dice un vedovo — *adesso devo fare qualcosa per gli altri. Prima trascinavo le mie giornate in maniera banale facendo poco o niente. Ogni giorno l'amarezza aumentava, rischiavo di affogare nei miei ricordi. Adesso è diverso: ho fatto nuove amicizie, ma, soprattutto, mi sento di essere utile e in grado di fare qualcosa di valido*».

È un merito va ascritto all'amministrazione è certamente quello di aver creduto nei cittadini «*più vecchi*» con la convinzione che l'animo di queste persone fosse giovane.

«*Abbiamo creduto in loro e loro in noi* — conclude Marchiaro — *francamente questa per me è una grande soddisfazione. Il cuore di una città pulsa anche grazie ai suoi abitanti più anziani. Qui a Nichelino questo nucleo è forte e desideroso di rendendosi utile*». p. v.

CASALEGNO
TENDAGGI - TAPPETI
MOQUETTES
COPERTE - TELERIE
Preventivi gratuiti
Confezione e posa in opera
con personale qualificato
casalegno tessilarredo s.n.c.
10042 NICHELINO (TO) - Via Torino, 13
Telefono (011) 6060594

AUTOSCUOLA
NICHELINO
di Boretto Cav. Chiaffredo
PRATICHE AUTO
ASSICURAZIONI
Via Torino 161 NICHELINO
Tel. 621.832

La squadra di Trapattoni onorerà fino in fondo il campionato

L'Avellino non commuove la Juve

Juventus grande favorita per la vittoria finale in Coppa Italia. Eliminato l'ostacolo Inter, i bianconeri sembrano i più seri candidati alla conquista di un trofeo che in questi ultimi anni era stato sembre snobbato da Furi[redacted] compagni ma che quest'anno, per forza [redacted] cose, [redacted] rimasto l'unico a disposizio[redacted] della squadra bianconera.

La reazione [redacted] Causio ha turbato la soddisfazione, per [redacted] superato i nerazzurri [redacted] per l'eliminazione del Perugia, considerato l'avversario più temibile. Trapattoni [redacted] compiace soprattutto per [redacted] ritrovato [redacted] San Siro la Juventus vincente. La [redacted] fitta non lo ha infatti turbato, anche perché è maturata su autogol di Furino, uno dei migliori in campo in [redacted] assoluto.

Ma ora non bisognerà considerarsi già in finale. Dice Trapattoni: «*Siamo vicini alla Coppa, ma prima [redacted] conquistarla bisognerà fare grandi sacrifici. La squadra comunque ha dimostrato di esserci [redacted] momenti decisivi. L'Inter infatti non ci ha mai messo seriamente in pericolo [redacted] abbiamo controllato [redacted] partita senza patemi*».

Resta, come detto, l'ama[redacted] per la reazione di Causio alla sostituzione. Il «barone» non è [redacted] a gesti [redacted] insofferenza [redacted] questo tipo, ogni volta che viene sostituito nel corso [redacted] una partita accetta la decisione [redacted] abbastanza scocciata. Questa volta però la [redacted] protesta è stata talmente plateale [redacted] meritare [redacted] punizione esemplare. **Mercoledì** sera negli spogliatoi di San [redacted] Trapattoni era «nero» per la rabbia, anche [redacted] cercava di mascherare i suoi sentimenti. Ieri Causio ha avuto un colloquio chiarificatore [redacted] Boniperti, [redacted] deve avergli promesso una forte multa.

Il giocatore quindi pagherà, anche se la Juventus non sembra proprio intenzionata a privarsi di lui. Colpi di scena sono comunque sempre possibili, quindi nessuno si stupirebbe [redacted] Causio cambiasse maglia la prossima stagione.

Intanto bisogna anche pensare all'ultima partita di campionato. [redacted] sarà l'arrivederci con i tifosi del Comunale, e l'appuntamento ad [redacted] stagione che tutti sperano [redacted] maggiori fortune.

Avversario [redacted] turno l'Avelli[redacted] che, a differenza dei bianconeri, ha ancora grossi stimoli per non gettare punti al vento, perché tuttora inguaiato nella lotta per [redacted] retrocedere. La Juventus da parte sua ha quindi il dovere di non lesinare impegno, anche a costo di giocare [redacted] brutto tiro agli irpini.

f. v.

Coppa Italia

Per la Juve Catanzaro o Cagliari

Catanzaro o Cagliari l'avversario della Juventus nelle semifinali di Coppa Italia. Così ha stabilito il sorteggio fatto stamane a Milano. Bisogna quindi attendere il risul[redacted] della gara di mercoledì prossimo. [redacted] giocherà la prima partita in [redacted] seconda semifinale [redacted] conseguenza, si affronteranno Palermo e Napoli.

■ PESCA — Gara nazionale di [redacted] trota domenica nel torrente Borbera, in [redacted] Variano, organizzata dalla società [redacted] Club [redacted] Novi Ligure. Inizio [redacted]

Campionato di quarta serie

La Torretta vede... «C»

La Torretta [redacted] Asti, nonostante il suo rendimento a corrente alternata, ha risvegliato l'interesse del campionato [redacted] serie D, proprio nel momento in cui [redacted] rite[redacted] che Arona e Aurora Desio [redacted] dovessero più correre pericoli nella corsa verso la promozione.

Per i rossoblù di Nattino, [redacted] tre giornate [redacted] termine del torneo, si [redacted] aperto uno spiraglio [redacted] C2, visto che ora gli astigiani possono ancora sperare nell'aggancio dell'Aurora, che li precede in classifica al secondo posto [redacted] due punti.

I rossoblù dovranno affrontare domenica la difficile trasferta [redacted] Voghera, riceveranno poi al Comunale il Pontedecimo [redacted] quindi concluderanno ancora fuori ca[redacted] contro la Novese.

[redacted] tratta di un calendario certamente non facile, ma tutto sommato [redacted] proibitivo. Le ultime tre avversarie della Torretta, infatti, [redacted] hanno più ambizioni di promozione e nello stesso tempo [redacted] temono la retrocessione. Dovrebbero quindi disputare partite tranquille [redacted] lasciare la possibilità agli astigiani di ottenere buoni risultati.

Costituisce anche motivo [redacted] curiosità il fatto che sia la Vogherese sia la Novese nel girone di andata hanno clamorosamente sconfitto al Comunale di Asti [redacted] Torretta, che da allora (si era a fine dicembre) non [redacted] più tornato al vertice della classifica.

Potrebbe quindi anche succedere che [redacted] Torretta riesca a fare il miracolo di recuperare dei punti preziosi proprio contro delle squadre che [redacted] suo tempo la fecero uscire di scena.

Sempre avvincente infine la lotta per non retrocedere, in cui [redacted] coinvolte molte formazioni. Per Trecate e Ivrea ormai non dovrebbero più esserci probabilità di recupero, mentre per conoscere i nomi delle altre due bocciate si dovrà attendere forse l'ultimissima giornata. [redacted] sette squadre, infatti, [redacted] divise nel breve spazio di due punti, con Asti, Caratese [redacted] Abbiategrasso [redacted] quota 30, Aosta [redacted] Sestri Levante a 29 e Pro Sesto e Solbiatese a 28. La salvezza verrà disputata in un affollato sprint finale.

[redacted] **Bertolazzo**

Nel torneo Montellori riservato ai ristoranti

Il «Gatto» balza in testa Le Torrette irraggiungibile?

L'attesissimo scontro tra la formazione [redacted] Le Torrette e la Pro Fiorentina, [redacted] partita che avrebbe dovuto costituire [redacted] «clou» [redacted] girone [redacted] nel campionato di calcio Capt-Montellori (la seconda era a 2 punti dalla prima, [redacted] della classifica) ha lasciato che la delusione sostituisse l'interesse [redacted] tifosi.

Infatti il pareggio sull'1-1 non ha [redacted] eccessive emozioni: più che vedere del bel gioco si è vista, per entrambe le squadre, [redacted] gran paura [redacted] perde[redacted]. Il distacco è rimasto invariato.

[redacted] «Delle Indie», autore [redacted] sconfitta inferta [redacted] Le Torrette nel turno precedente [redacted] la quale [redacted] rivivacizzato il girone, poco ha potuto contro gli uomini del Da [redacted] e Felice; che si stanno dimostran[redacted] gli inseguitori [redacted] capolista con maggiori probabilità per l'operazione aggancio.

[redacted] Firenze ha ribadito le proprie velleità con [redacted] sonante vittoria (4-1) sul Da Ciacci, la squadra «mista» [redacted] ristoranti Sorriso-Piatto d'Oro [redacted] «suonato» il Bar Salce, mentre [redacted] e La [redacted] fermate sul risultato [redacted] bianco.

[redacted] girone A il [redacted] Nero, approfittando del turno [redacted] riposo della capolista (la formazione del bar Chris) e [redacted] scarsa resistenza del San Giorgio, [redacted] è imposto [redacted] quest'ultimo (2-0) riportandosi momentaneamente in testa. Da sottolineare la vittoria del Sardegna sul [redacted] Silvano (4-1) [redacted] le costanti prove del La Caraffa e del Reni (contrapposti rispettivamente al Da Silvano e all'Alfieri) [redacted] vincitori con due secchi 2-0.

g. d. e.

[redacted] **pomeriggio:** Mariclor-Reni (Mad. di Campagna ore 14); Alfieri-Gatto [redacted] (id. 15,30); Lanternin-Pro Fiorentina (id. 16,45); Firenze-Trattoria Er[redacted] (Mercadante 15,15); [redacted] Mara-Tastevin (id. 15,15); Delle Indie-Mazzoni (Robaldo 15,30); Bar Salce-La Beccaccia (id. 17); [redacted] Ciacci-Le Torrette (via Roveda 16,30); San Giorgio-'O Macchione (Vinci 15,30); [redacted] Nello-Bar Chris (Agnelli); La Caraffa-[redacted] Stella (Cenisia 15,30); Da Silvano-Forchetta d'Oro (domenica mattina: Passo Buole 10,30).

L'amministrazione non vuol più pagare la bolletta

Il Castellamonte per la luce in «guerra» con il Comune

Guerra fredda tra il comune di Castellamonte e [redacted] locale squadra di calcio. Il «casus belli» [redacted] la bolletta della luce che l'amministrazione ha deciso di [redacted] pagare alla società gialloblù. [redacted] tempo il Comune [redacted] addirittura [redacted]; poi il [redacted] cessò, ma la squadra continuò [redacted] usufruire gratuitamente dell'impianto sportivo. [redacted] pare che ciò sia destinato a [redacted]

[redacted] bello — dicono i dirigenti — è che [redacted] noi[redacted] pagare la luce anche per quelle ma[redacted] che [redacted] svolgono sotto l'organizzazione [redacted]».

«Il [redacted] — dice il d.s. Fodrini — dopo [redacted] è [redacted] più importante [redacted] Canavese; alcuni anni fa riuscì anche a raggiungere [redacted] serie, ma fu un'esperienza breve e sfortunata. Tornata tra i dilettanti la squadra fu sempre [redacted] del calcio regionale. Quest'anno, [redacted] un criterio di rotazione, [redacted] stata inserita nel girone A del [redacted] di Promozione; è un [redacted] al quale [redacted] non era preparata. Lunghe trasferte, scontri con squadre col coltello tra i denti, nessun [redacted] campanile, [redacted]

[redacted] questo [redacted] per il club canavesano è stato un [redacted] che costa [redacted] i [redacted] giorni al [redacted] subito [redacted] e il club, abituato all'alta classifica, naviga ora vicino alle zone basse della graduatoria: intendiamoci, i gialloblù vantano in questo momento un vantaggio di quattro punti [redacted] dovrebbe consentir loro salvo imprevisti di salvarsi [redacted] ritornare il prossimo anno [redacted] girone [redacted]. Ma è [redacted] questione della bolletta della luce a preoccupare i dirigenti della società: «Temiamo [redacted] all'altro l'Enel ci tagli i fili e allora non potremmo nemmeno più scaldare l'acqua per le docce oltre a non allenarci di sera». Il disinteresse del comune per la più importante e più [redacted] società sportiva del paese [redacted] molto sul morale di giocatori, dirigenti e tifosi. Quello che era una volta uno dei pubblici più calorosi del Piemonte, temuto da [redacted] squadre ospiti, [redacted] appena tiepido.

«Fortunatamente — [redacted] — [redacted] tornati in [redacted] alcuni degli [redacted] un tempo [redacted] C[redacted] periodo di [redacted], che all'inizio di stagione ci [redacted] e [redacted] sono di nuovo con noi. Un'altra delle nostre bandiere, Provvisionato, l'abbiamo invece perso durante l'[redacted] con il Pont Donnaz. Ha subito [redacted] rottura ai doppi [redacted]: oltre che per il giocatore è un danno [redacted] che per l'uomo che [redacted] può lavorare».

Giancarlo Emanuel

A Zolder sta per scoppiare la guerra tra la Foca e la Fisa

Ecclestone vuole eliminare Balestre

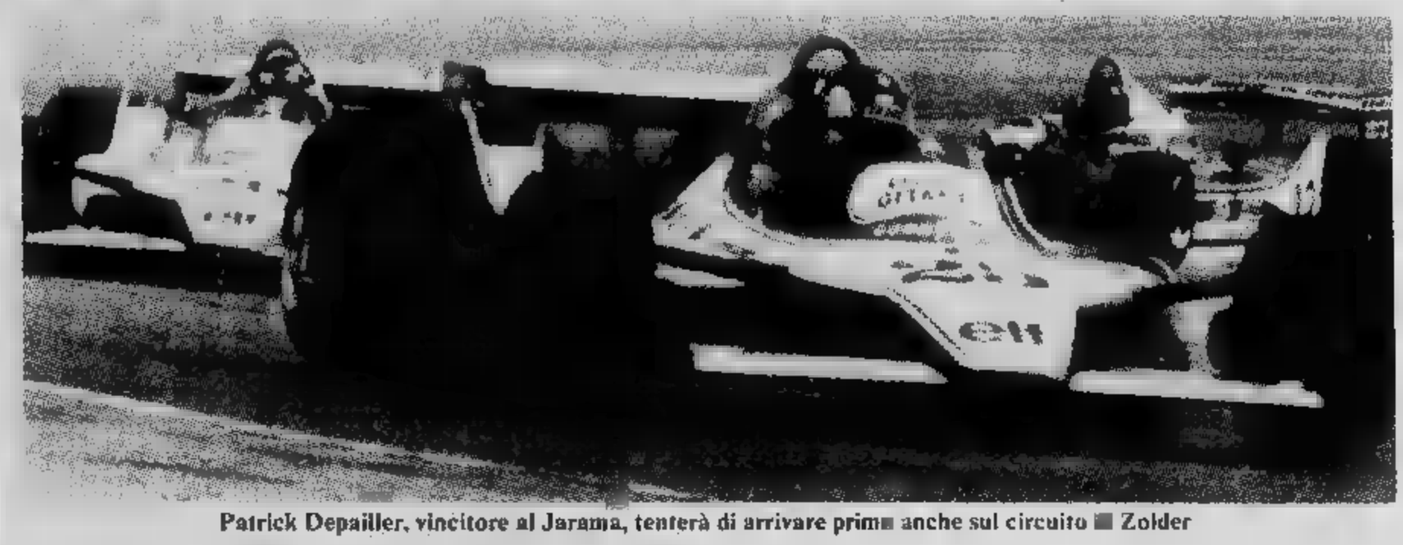

Patrick Depailler, vincitore al Jarama, tenterà di arrivare prima anche sul circuito di Zolder

DAL NOSTRO INVIATO

ZOLDER — Oggi è il grande giorno per l'Alfa Romeo. La vettura costruita dall'Autodelta a Milano farà il suo ingresso ufficiale nella formula uno con la disputa delle prime prove di qualificazione. Gli occhi di tutti gli osservatori sono puntati sulla rossa vettura milanese e su Bruno Giacomelli, campione europeo di formula due, che lo scorso anno fece qualche fugace apparizione in formula uno con la McLaren, senza troppa fortuna. Nessuno si attende da questo binomio tutto italiano un risultato eccezionale. Si sa benissimo che si tratta di una vettura sperimentale, e che il bresciano ventisettenne farà del suo meglio per arrivare almeno in fondo con un piazzamento onorevole.

Per il momento, però, il problema è proprio arrivare alla qualificazione. Sono 28 le vetture iscritte al Gran Premio del Belgio in programma domenica e soltanto ventiquattro potranno prendere il via. Un primo risultato positivo sarebbe già quello di ottenere una discreta posizione nello schieramento di partenza. Ovviamente, l'Alfa Romeo desta per il momento soltanto curiosità. Come si è già detto, l'attenzione generale è puntata soprattutto sul duello fra Ligier e Ferrari.

La corsa, tuttavia, in questi giorni assume una importanza relativa, in quanto sta per scoppiare un caso clamoroso a livello «politico». La lotta tra la Foca, l'associazione dei costruttori di formula uno, e la Fisa, la federazione nazionale dello sport automobilistico, sembra arrivata ad un punto di rottura. Si mormora nei box di Zolder che lunedì, nella riunione programmata dai costruttori, si prenderanno decisioni clamorose. Qualcuno parla addirittura di una scissione completa tra il circus della formula uno e le autorità sportive.

Bernie Ecclestone sembra deciso a sbarazzarsi del suo nemico numero uno, Jean-Marie Balestre, presidente della commissione sportiva. La lotta, anzi, si è trasformata da un duello fra associazioni ad un testa a testa tra i due uomini più in vista della formula uno. Secondo alcune indiscrezioni Ecclestone, potente e astuto, avrebbe raccolto intorno a sé alcuni uomini della federazione sportiva disposti a tagliare le gambe al presidente Balestre. Insomma, il manager inglese avrebbe trovato degli appoggi per tentare di eliminare il pericoloso rivale.

Si tratta non soltanto di una lotta di potere ma anche di una lotta basata sulla questione finanziaria. Non è un mistero che la formula uno rende ad Ecclestone parecchie centinaia di milioni all'anno e Balestre sarebbe intenzionato a non permettere più il «padrino» della Brabham di accaparrarsi tutti i proventi delle gare del campionato mondiale. Dal canto suo, il presidente della Fisa sta raccogliendo adesioni per il suo programma. Alcuni piloti, come Laffite, della Ligier, ed altri francesi si sarebbero già schierati dalla parte delle autorità sportive. Insomma, la battaglia è in pieno svolgimento e, lunedì — come si è detto — si potrebbero avere risvolti clamorosi.

Questi fatti, queste voci che circolano sempre più insistenti, hanno fatto passare un po' in secondo piano i problemi della gara. Oggi però con l'inizio delle qualificazioni si parlerà di tempi, di problemi, di duelli fra macchine e piloti. Dopo la gara di domenica, qualsiasi sia il vincitore, invece, si ritornerà alla battaglia a tavolino fra i potenti della formula 1. Chi riuscirà a vincere? Ecclestone ha dalla sua parte le scuderie ed i costruttori, Balestre vanta fra le proprie schiere alcuni piloti e soprattutto le autorità sportive di quasi tutti i paesi aderenti alla Fia. (Federazione internazionale automobilistica). Sarà una battaglia senza pietà nella quale uno dei due verrà sconfitto. E' infatti assai improbabile che si raggiunga un accordo quanto l'odio e gli interessi accumulati in questi ultimi tempi hanno provocato una frattura troppo vistosa fra le organizzazioni dei costruttori e quella delle autorità sportive. Lunedì comunque avremo risposta a questi interrogativi e la Foca deciderà di mettersi per conto proprio non si sa quale potrà essere il futuro della formula 1.

Cristiano Chiavegato

Tre partite, tre «home-run»

Bob Brassea braccio di ferro

MILANO — *«E' un gigante». Così l'aveva battezzato Beppe Prone, il presidente della Lawson's, prima ancora di averlo visto all'opera; ma, a quanto pare, l'oriundo di Ivrea, anzi di Muriaglio, gli aveva fatto impressione. Bob Brassea, gettato nella mischia della Serie Nazionale di baseball, ha subito confermato il suo braccio di fuoricampista: tre partite, tre home-run, l'impresa più esaltante del baseball. Può riuscire per sbaglio — una volta — a chiunque ma non tre volte di seguito com'è capitata a «braccio di ferro» Brassea.*

«Sarà una delle colonne della squadra» ha profetizzato Prone, dopo la descrizione tecnica fattagli da Tito Rael, l'allenatore. In molte circostanze, gli oriundi hanno deluso: non è il caso di questo autentico mattatore dei «diamanti», pronto ad offrire la quarta prodezza stagionale contro i lombardi della Diavia di Bollate. Questa sera alle 19 (bis domani, stessa ora), Brassea cercherà di conservare questo primato che l'ha lanciato al vertice della speciale classifica dei bombardieri e che ha permesso la «scoperta» di un nuovo campione. Merito della Lawson's il cui comportamento nella Serie Nazionale ha stupito più di un osservatore. Nell'ultimo turno, prima che la pioggia bloccasse le ostilità, è stato il Nettuno ad accorgersi del potenziale offensivo dei torinesi.

Il bello è che, oltre ad americani ed oriundi, anche i ragazzi nostrani legnano che è un piacere. Sapevamo che Borghino, Vegni, Costa, Milani sono tipi in gamba e che non avrebbero sofferto l'impatto con il grande baseball: la realtà ha superato la... fantasia. Borghino, ultimo esponente di una famiglia invidiabile, sportiva (padre e madre dirigenti, la sorella campionessa di softball ed azzurra) sta rendendo come un veterano. Buone performances in difesa, occhio attento, legno altrettanto pronto all'attacco. Si spiega perché la Germal lo abbia corteggiato a lungo, ma la Juventus prima e Prone poi hanno saputo proteggerlo anche da richiami abbaglianti tipo quelli del ducato del baseball.

Contro la Diavia Bollate, la Lawson's «rischia» un altro pieno di carburante: lo ha già fatto col Pouchain, niente di più facile che si ripeta cominciare da stasera, presente sul campo di via Passo Buole anche il presidente federale Bruno Beneck al quale si deve il ritorno di Torino e Milano nella Serie Nazionale nonché altre coraggiose iniziative (ricordate i mondiali nell'Emilia-Romagna?) che hanno dato ragione al suo lavoro. Naturalmente farà il neutrale anche ogni tanto la sua origine piemontese salterà fuori con un sorriso di soddisfazione per qualche impresa dei suoi concittadini.

Nello stesso tempo, il Caleppio Novara sarà di scena al Kennedy di Milano. Per l'ultima volta, i ragazzi di Guilizzoni giocheranno in trasferta. Alvise Cerati, d.s. della squadra, ha annunciato che il 19 avverrà il sospirato esordio sul nuovo «diamante» di Novara. L'erba è cresciuta, la Derbigum è d'accordo per giocare sia il sabato che la domenica alle 15. Sotto dunque con l'augurio che il «battesimo» del campo porti fortuna. Non sarà però facile perché i riminesi formano il complesso più temibile del torneo.

Giorgio Gandolfi

Bocce - Successo della Sisport Fiat Energia

Ferrara e Dallolmo vincono a Novara

Uno strepitoso Vay non è bastato alla Lancia-Caudera per aggiudicarsi la «Coppa Città di Novara»; l'ambito successo è andato alla coppia della Sisport Fiat Energia (Dallolmo-Ferrara) che nella finalissima disputatasi ieri al bocciodromo comunale di Novara è riuscita ad imporsi di strettissima misura (15 a 14) al termine di una entusiasmante partita durata quattro ore e venticinque giocate.

E' stato un incontro dalle due facce: all'inizio, con Ferrara molto bravo nell'accosto (mentre Cavassa sbagliava parecchie bocce) gli uomini di Ello Roggero (da Torino erano giunti per sostenere la squadra anche il dottor Primus, il geom. Bo e Rocca della Sisport) si sono portati subito in vantaggio arrivando ad avere alla nona giocata ben sette punti di vantaggio (11-4); poi gradatamente i blu di Borgo S. Paolo (che erano pure loro un nutrito numero di tifosi fra cui il presidente Arrigo Caudera e i genovesi Bruzzone e Ferrari) si sono ripresi bene e hanno costretto Dallolmo ad un fantastico pallino-salvezza che veniva centrato dopo falli sulle bocce.

Alla diciassettesima «mano» la Fiat conduceva per 14 a 8, poi era la volta di Vay a salvarsi e alla 20ª giocata era parità sul 14 a 14. Ancora tre bellissimi salvataggi di Dallolmo e poi la conclusione proprio all'ultima boccia con una precisa bocciata di Dallolmo che spazzava la boccia di Vvay e smuoveva di qualche millimetro il pallino costringendo l'arbitro Dossena a una precisa misurazione per assegnare il punto della vittoria alla coppia della Fiat.

Le medie delle bocciate: Vay 48/50, 14 carreaux, 1 pallino; Cavassa 10/13, 3 c.; Dallolmo 28/38, 4 c., 4 pallini; Ferrara 1/3.

Guido Tolazzi

AUT. INT. FIN. RICHIESTA

SPECIALE abbonamento per tre mesi a STAMPA SERA

con 15.000 lire

potete abbonarvi per tre mesi a STAMPA SERA direttamente dal vostro giornalaio

e ricevere **in regalo**

un disco LP 33 giri «Italia» prodotto dalla FONIT-CETRA del valore di L. 7500 potete scegliere fra questi:

1 — **Il flauto nel Settecento tedesco**
Johann Sebastian Bach
Carl Philipp Emanuel Bach
Anton Stamitz
Georg Philipp Telemann
Angelo Persichilli, flauto

2 — **Le meraviglie d'Italia**
Cartoline musicali dell'800 per flauto e pianoforte
Giulio Briccialdi: «Il giardinetto di Perugia»; «Le attuali emozioni d'Italia»; Enrico Cellizza: «Il ... di Milano»; Vincenzo De Michelis «Il carnevale di Venezia»
Raffaele Galli: «Scherzo»
Emanuele Krakamp: «Souvenir di Napoli»
Roberto Fabbriciani, flauto
Christine Rinaldo, pianoforte

3 — **J. Sebastian Bach**
Goldberg-Variationen, Bwv
Mariolina De Robertis, clavicembalo

4 — **Saverio Mercadante**
Concerto per flauto e archi
Concerto per clarinetto e orchestra da camera
Concerto per corno e orchestra da camera
Maxence Larrieu, flauto
Karl Leister, clarinetto
Hermann Baumann, corno
The Masterplayers
Direttore: Richard Schumacher

5 — **Franz Liszt**
Sonata in si minore
Fryderyk Chopin
Sonata n. 2 in si bemolle
Roberto Cappello, pianoforte
(Premio Busoni 1976)

L'abbonamento sarà valido dal lunedì (edizione tabloid) al venerdì compreso, per 12 settimane consecutive - Specificate al vostro giornalaio il disco scelto - Da lunedì riceverete presso l'edicola, ogni giorno, la vostra copia di STAMPA SERA in abbonamento.

Il giornalaio provvederà anche a consegnarvi il disco IN REGALO

Gli abbonamenti a STAMPA SERA si possono sottoscrivere a Torino, Collegno, Grugliasco, Rivoli, Nichelino, Pianezza, Alpignano, Alessano, San Mauro T., Druento, Venaria

Parlatene con il vostro giornalaio oppure telefonateci al 65.68.334 - 65.68.335, Torino.

Al Salone La Stampa di via Roma, 80 si può ritirare gratuitamente il catalogo completo a colori dischi «Italia» della FONIT - CETRA

Iveco per il trasporto medio:
nuovi veicoli da 15 a 15,9 t di P.T.T.

IVECO

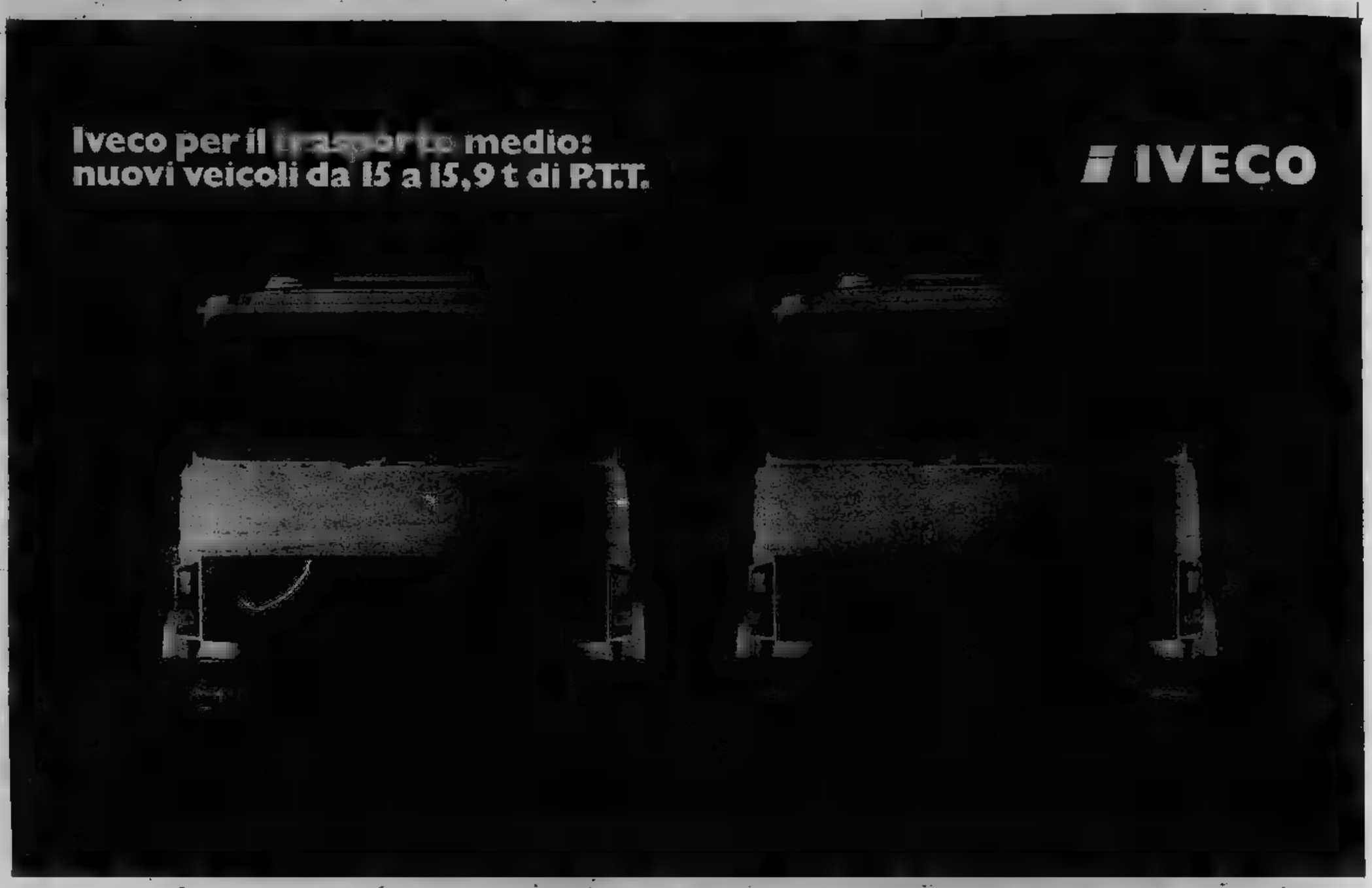

FIAT E OM 150 E 159.
PER IL TRASPORTO MEDIO ABBIAMO FATTO LE COSE IN GRANDE.

Lo studio e l'attenzione alle crescenti esigenze di questa fascia di trasporto ci ha portato a concepire e realizzare i nuovi veicoli da 15 a 16 t di P.T.T. con i modelli 150.14 ■ 159.20 dotati delle soluzioni tecniche ■ funzionali che caratterizzeranno i veicoli da trasporto degli anni 80.

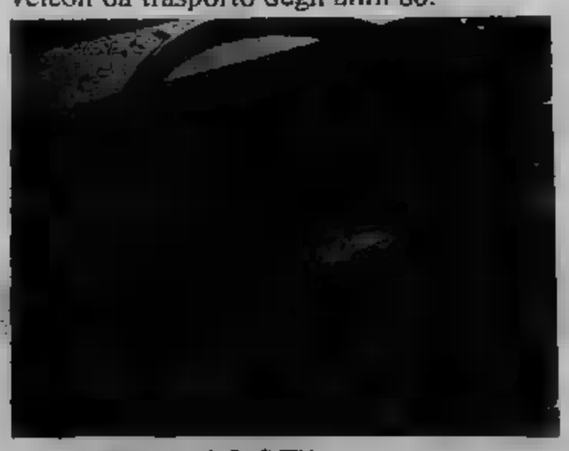

AMPIA SCELTA.

Cinque passi (3200, 3800, 4400, 5000, 5550) secondo i modelli ■■ lunghezze carrozzabili fino oltre 8 metri.

La versione trattore e quella per traino rimorchio del 159.20 possono trasportare fino a 25 t di peso complessivo a pieno carico.

Due sono le motorizzazioni con potenze di 148 kW (201 CV) e 103 kW (140 CV), due cambi ■ cinque o dieci marce tutte sincronizzate; l'impianto frenante - pneumatico per il 159, idropneumatico per il 150 - risponde alle norme CEE: ■ due circuiti indipendenti per maggiore sicurezza.

I ponti posteriori, a semplice, e a doppia riduzione possono disporre di diversi rapporti di riduzione ■ seconda delle esigenze di impiego ■ di percorso.

NUOVA CABINA.

La nuova cabina, ribaltabile a 52°, è derivata in forma modulare da quella degli stradali pesanti.

Sono comuni gran parte dei componenti ■ l'elevato livello di funzionalità e comfort, un migliore coefficiente di penetrazione aerodinamica, e quindi consumi più contenuti, una completa strumentazione che consente di tenere sotto controllo il perfetto funzionamento di tutti gli organi del veicolo, ed infine ■■ visibilità in ogni direzione che contribuisce a rendere la guida più sicura.

La posizione del sedile di guida ■ del piantone dello sterzo sono regolabili ■ si adattano alle abitudini ed alla statura dell'autista mentre la guida è resa ancora più semplice ■ meno stancante dall'efficiente dispositivo di idroguida.

ROBUSTE STRUTTURE.

Il robusto telaio, costituito da longheroni in acciaio con struttura a C, ha un'ala superiore perfettamente piana che rende più semplice la progettazione ed il montaggio di allestimenti speciali, grazie anche alle mensoline di attacco ed alla presa di forza applicabile sul cambio.

Con questi modelli abbiamo raggiunto l'obiettivo di fornire all'utente uno strumento efficiente, confortevole e redditizio. Senza perdere di vista il problema della sicurezza.

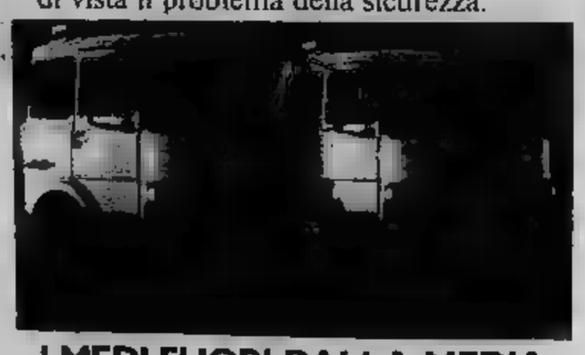

I MEDI FUORI DALLA MEDIA.

In vendita presso i Centri Veicoli Industriali ■ le Concessionarie Fiat ed OM che offrono ■■ pacchetto ■ ■■■■ comprendente: la vendita ■■ale Sava, fino a 42 mesi, la locazione ■er cinque anni con Sava Leasing, il servizio Assistenza, Ricambi Originali Iveco, Consulenza Trasporto, TransbyCard (la Carta di scorta) del camionista.

TENNIS - Oggi a Düsseldorf Italia contro Inghilterra

Se Barazzutti perde ancora Bertolucci gli toglie il posto

Paolo Bertolucci (nella foto, impegnato in doppio con Panatta) vuol diventare il secondo singolarista della squadra

DAL NOSTRO INVIATO

— In campo parlano, imprecano, insultano, per il pubblico tedesco i giocatori della squadra italiana di tennis vengono subito dopo i tedeschi nella graduatoria della simpatia. Resterà perciò deluso il pubblico tedesco oggi pomeriggio quando affollerà come in tutti questi giorni il Rochusclub per assistere agli ultimi incontri eliminatori del girone A che vedranno di fronte gli italiani contro gli inglesi e gli argentini contro gli spagnoli. La squadra italiana, infatti, a qualificazione già avvenuta per le semifinali, farà riposare Panatta in singolare schierando Barazzutti e Bertolucci.

Dato che Panatta è il beniamino del pubblico tedesco, il giocatore più ricercato per foto ed autografi, non c'è dubbio che la sua provocherà disappunto, ma è pur giusto che la squadra italiana conservi intatte le proprie forze per cercare di conquistare quel in questa Coppa delle Nazioni «Ambra Solare» che lo scorso anno avevamo in pugno e che poi si dissolse nel nulla quando Panatta infortunò ad una mano nell'effettuare un tuffo nel *match* contro l'australiano Phil Dent. Così oggi Barazzutti cercherà di interrompere la propria serie nera e di ritornare al successo contro l'inglese Buster Mottram, un giocatore che preferisce le discese a rete e che pertanto dovrebbe facilitare il gioco di rimessa di Corrado.

Test valido anche quello di Bertolucci contro «mister Evert», ovvero John Lloyd. Se Barazzutti dovesse infatti subire una nuova battuta d'arresto e Paolone dovesse ripetere la meravigliosa prestazione offerta nel singolare d'apertura contro lo spagnolo José Higueras, non è infatti da escludere la possibilità che in semifinale la squadra azzurra possa tornare a schierarsi con Panatta e Bertolucci sia in singolare che in doppio, lasciando Barazzutti alla ricerca della propria tranquillità interiore, decisamente smarrita in questi ultimi tempi. Anche ieri, in allenamento contro Bertolucci, Barazzutti veniva dominato compagno decisamente più in palla e più disteso di nervi.

Molto più incandescente il *match* fra spagnoli ed argentini che dallo scontro diretto dovranno uscire il della squadra che accompagnerà l'Italia nelle semifinali. La chiave dell'incontro è nell'esito del singolare fra Orantes ed il giovane Clerc, che Higueras non dovrebbe temere più di tanto Cano (anche quest'ultimo dovrebbe ripetere la grande prova offerta contro gli italiani), mentre il doppio vede più forti sulla carta gli argentini.

Rino Cacioppo

Al torneo di Cuneo

Zugarelli vince Ocleppo battuto

Grossa sorpresa al torneo di Cuneo Ocleppo, testa uno aspirante a far parte della squadra di Coppa Davis, è stato eliminato dal francese Freyss (6-4, 6-7, 6-3). vinto invece Zugarelli, opposto a Simmonsson, concede all'avversario cinque «games» (6-2, 6-3).

OGGI — A partire 13: Gattiker-Luna; Vasselin-Damiani; Zugarelli-Bedel; Fritz-Freyss. Seguono i doppi: Pieroia-Prajoux fr Mir-Velasco; Bedel-Freyss con

Per i ciclisti dilettanti

Torino-Alassio sfida che vale

Mancano solo sette giorni alla partenza della Torino-Garessio-Alassio riservata ai ciclisti dilettanti e gli organizzatori stanno lavorando per completare l'allestimento della gara, che si disputa in due tappe.

Come è noto la Torino-Alassio disputata la prima volta, col trocinio «Stampa Sera», nel 1973 vide l'affermazione del tedesco occidentale Trott. La corsa, svoltasi in formula unica, riscosse un lusinghiero successo, ma più ripetuta sino allo so quando tracciato Torino-Castellania-Alassio si impose l'az Giovanni Fedrigo.

La terza stata programmata nuovi criteri: i dirigenti del V.C. Alassio titi capeggiati da Novello e Polacco e Sportorganizzazioni Alessandria, pur ricalcando la manifestazione precedente, hanno tracciato un percorso inedito, dovrebbe garantire una competizione. «Stampa Sera», dal canto sarà vicina agli della il suo patrocinio.

Nel primo giorno corsa 19 maggio) da verrà raggiunto il primo traguardo Garessio, dopo con finale salita. La avrà così modo soggiornare in fra i più suggestivi centri delle valli cuneesi. Domenica 20, quindi, grande conclusione, la frazione che Garessio, attraverso salite dell'Appennino Ligure, porterà i corridori alla finale Alassio.

Sergio Novello, il patron della Torino-Garessio-Alassio, si è già assicurata la presenza dei migliori dilettanti italiani, molti dei quali sono candidati a vestire la maglia azzurra nei prossimi campionati del mondo su strada in programma agosto in Olanda.

fr. b.

Per gli sportivi appuntamento alla Pellerina

L'Assessorato allo Sport, nell'ambito del programma «Domeniche insieme», dopo l'appuntamento sul Po ed alla Mandria, invita i cittadini a riscoprire il parco Carrara alla Pellerina sotto l'aspetto sportivo.

Domenica alle 10, davanti alla piscina della Pellerina, 20 istruttori Centro Comunale di Promozione Sportiva proporranno agli intervenuti di ginnastica, corsa, giochi, utilizzando tutto quanto il parco può offrire (piscine, muretti, vialetti, fossati). A tutti i partecipanti verrà offerto un clondolo ricordo.

• NOVI — Incontro amministratori ed operatori sportivi oggi a Castelletto d'Orba (albergo Denegri, inizio 9) sul «Sport enti locali in Piemonte», della Regione e dell'Amministrazione provinciale.

• PODISMO — Si domenica la edizione della «Tre Fontane divisa, in tre gare: non competitive ed una competitiva, riservata esclusivaad atleti amatori

AUTO - Il rallista dell'Alfa giudicato dal suo «navigatore»

Reisoli svela i segreti di Pregliasco

Mauro Pregliasco, rallista ligure-piemontese dell'Alfa Romeo, sebbene guidi una vettura meno potente e meno veloce quelle dei suoi avversari, si trova nei primissimi posti di tre campionati: è primo classifica tricolore del Gruppo 2 e secondo nell'«assoluta», a soli 5 punti da Bettega (Fiat 131 ufficiale); è terzo, inoltre, nel campionato europeo.

Qual è il segreto di questo pilota, che fu allontanato Lancia subito dopo aver vinto titolo nazionale con la Stratos e che ha «resuscitato» l'Alfetta GTV convincendo, suon di vittorie, l'Alfa continuare sulla strada dei rally?

Risponde il «navigatore» di Pregliasco, Vittorio Reisoli, di Novi Ligure, anni compiuti pochi giorni fa, otto esami per diventare dottore in Economia e Commercio. «Il segreto Pregliasco — *spiega Reisoli* — è di qualità eccezionali; è un pilota completo, guida molto bene, preciso sicuro, ha coraggio e ha una sensibilità meccanica incredibile. Conosce e sa trovare il limite della macchina in qualsiasi condizione. E' un ottimo collaudatore. Io lo considero i primi dieci rallisti del mondo».

«Pregliasco ha una professionalità fuori comune — *continua Reisoli* —. Sa sempre comportarsi, sa amministrare la sua gara, sa quando bisogna andare più forte quando no. Senza la esperienza credo che avremmo sbagliato in più occasioni e potremmo trovarci punto in cui siamo».

I difetti di Pregliasco quali sono? «A volte gli piace fare un po' la vittima. Sì, insomma, gli piace lamentarsi», *risponde il copilota.* *poi aggiunge:* «Tra noi non ci sono stati contrasti. Neppure quando sbaglio? Beh, a dire la verità è difficile che sbagli. Lui molto esigente ed io non trascuro nulla. poi Mauro aiuta».

Un'altra domanda Reisoli: questa Alfetta GTV dove potete arrivare? «Bisogna vedere le intenzioni dell'Alfa. stiamo cercando di spingerli ad impegno maggiore nel rally — *dice il novese* — ma è difficile perché sempre stati pistaioli. In questo periodo poi praticamente ci tocca fare tutto noi. Loro hanno fare con la Formula 1».

Tornando ai campionati, Reisoli afferma: «Per la vittoria nel Gruppo 2 siamo già messi, ma meglio aspettare a dire di più anche perché Cerrato ha una macchina, la Opel, con quale non ha problemi a starci davanti. Il nostro vantaggio nei suoi confronti l'esperienza, la regolarità di Pregliasco. Così Cerrato deve rischiare. a noi fa gioco».

«Il titolo assoluto, per noi quasi impossibile con la vettura che ci troviamo adesso. Però se arriverà in tempo il Turbo, allora potremo dire la nostra. Magari al "Sanremo". Per l' "europeo", infine, qualche speranza c'è ammesso che partecipiamo. dipenderà dai risultati che otterremo nei prossimi rally».

Per spiegare i successi ottenuti, Reisoli prima ha parlato doti di Mauro Pregliasco. E ora dà la sua versione sul fattore-macchina: «L'Alfetta GTV è meno potente di tante altre vettu — *dice il "navigatore" di Novi Ligure* — ma possiede una grandissima qualità: l'affidabilità. Arriva al traguardo in quasi tutte le condizioni. Due esempi, tra gli ultimi. In Sicilia abbiamo tagliato il traguardo un pistone bucato l'altro quasi; all'Elba abbiamo per chilometri e chilometri con una sospensione aperta. Dimenticavo un'altra cosa: quest'Alfa ha una tenuta di strada eccezionale».

Pregliasco Reisoli il giorni saranno al via Rally delle Regioni, in programma sulle strade del Pavese.

Rodolfo

A Villa Glicini

I più forti sciabolatori

(c. l.) quadro delle celebrazioni del di zione del Club Scherma di Torino è per prossimo (ore 21) un grande sciabola, intitolato alla memoria maestro Bela Balogh, che istruttore periodo aureo 11 scudetti (Trofeo Nedo Nadi) 1957 al

Sulla pedana Villa Glicini gareggeranno in girone unico Montano, olimpionici squadre Monaco '72, ex-iridati; l'ungherese Pal Gerevich, il rumeno Pop, il polacco giovane speranza francese Lamour.

Basta la vista di un clown, la piroetta d'un

Mille e una meraviglia s

Caro, vecchio circo equestre della nostra infanzia, sei un po' cambiato in questi anni tra il '30 ed il '60. Sono scomparse le parate per le strade. Le sentivamo arrivare annunciate da un allegro vociare, su cui sovrastavano pifferi e tamburi: poi appariva la massa enorme degli elefanti, poi i clowns, poi i giocolieri... La gente si affacciava alle finestre e batteva le mani; il poco traffico si arrestava, nessuno protestava. Che cosa succederebbe adesso? Colonne di automobilisti infuriati, lettere ai giornali, parole di fuoco. E quindi le parate del circo [illegible] confinate per sempre ai piccoli paesi di provincia, dove la gente — molto più saggia che in città — [illegible] ancora disposta a perdere qualche minuto per vedere passare «quelli del circo».

Sono scomparsi anche i «treni del circo», tutta quell'organizzazione creata da Barnum [illegible] portata alla perfezione da Buffalo Bill: cinquanta, cento vagoni che arrivano tutti insieme allo scalo principale: lo scarico ed il trasporto sul luogo dove sarebbe sorto il grande tendone costituivano da sé [illegible] spettacolo indimenticabile. Talvolta la «piazza» era addirittura nel centro della città: un anno il gigantesco Circo Krone andò ad alzare la tenda in piazza della Cittadella.

Sparite anche le tre piste, con tre spettacoli contemporanei. E di questo [illegible] sappiamo se dolerci, perché lo spettacolo, sì, era straordinario, qui i giocolieri cinesi, in mezzo gli elefanti, [illegible] là le foche ammaestrate, ma non si riusciva [illegible] vedere tutto [illegible] restava il rammarico di aver perso i «numeri» più belli.

Ora non sappiamo se le tre piste siano ancora usate; forse sì, in America, dove restano i colossi di Ringling, Barnum e Bailey, ma in Italia da tempo non si vedono più.

E allora, dovremmo concludere che il circo non è più quello, che [illegible] mutato profondamente? Neppure per sogno: il nocciolo, [illegible] cuore del circo è rimasto e non morrà. Restano la magia del tendone, le bandiere [illegible] vento, i lazzi dei clowns, i ruggiti dei leoni, [illegible] voli delle colombe, le piroette dei volanti, gli spilli dell'antipodista, le contorsioni della donna serpente, ed i cavalli che ora, per la maggior parte dei bambini, sono già bestie esotiche.

A rappresentare il buon, vecchio caro circo abbiamo scelto oggi le fotografie scattate al Circo di Cesare Togni dal nostro operatore Piero de Marchis.

Il clown Romualdo (il suo cognome è Simili) [illegible] l'«Augusto di serata», cioè esegue diverse entrate tutte [illegible] solo: [illegible] orecchie che lampeggiano, il parapioggia che spruzza acqua, la fronte che [illegible] spalanca

Anche senza parate per la strada e senza le tre piste contemporanee il tendone conserva la sua magia: clowns e domatori, giocolieri e trapezisti hanno sempre il loro pubblico, specialmente fra i bambini. Anche il cavallo è ormai diventato un animale esotico: lo si vede così poco...

Il numero di leoni presentato dal domatore Pierr
in un balzo di molti metri. Ivanoff [illegible] avuto uno z

Altro clown è Yves Miletti, in arte Bubù. Come tutti i bravi clown, è anche
al tappeto elastico. Qui si esibisce tra un intervento e l'altro dei fratelli To

...i riafferrano ricordi lontani

...tendone del circo

Ivanoff, francese di Bordeaux. La «primadonna» è la stupenda leonessa Caprice, che qui si esibisce dilaniato in pista; «non dà mai troppa confidenza alle belve». Lavora vestito da gladiatore

Helmuth Rosiny, austriaco. Qui sta «giongiando» un pallo- tra poco farà roteare due «trinke» (botticelle cilindriche)

Numero inconsueto: «raft-terriers» su un pazientissimo cavallino «pony». I cagnolini, forse perché piuttosto intelligenti, sono suscettibili e irascibili: la museruola impedisce loro di mordersi. Il numero è presentato dal «sergente O.», uomo

...speciale
...ercizi

Un racconto lungo di **BEPPE PREVITERA**

Cinquanta cavalli d'amore

GIA' glielo andavano dicendo gli amici da qualche tempo, (precisamente tre anni) ci mise, un giorno, anche quel mascalzoncello rossodipelo sempreinstrada figlio del fruttivendolo.

signor Crèston, proprio lei, andare in giro catorcio simile?».

L'osservazione l'aveva colpito in mezzo al petto come una sassata, anche se alquanto attenuata da quel *proprio lei*.

In fondo quel rompiscatole gli riconosceva un qualche titolo di distinzione: *proprio lei*, ma il *catorcio* riferito alla sua automobile e, sia pure, sua *automobilina*, utilitaria tra le utilitarie, lo aveva ferito a fondo. Catorcio, cioè chiavistello, cioè nell'intenzione maligna del pelorosso, *catenaccio;* e se si aggiungeva che in figurato, catorcio poteva significare *persona cadente* e *malaticcia* e che quella accezione-figurazione entrata, anche se inconsciamente, nella definizione del ragazzaccio, come applicabile alla sua automobile, il signor Crèston arrivò alla conclusione che quella sua macchinetta che lo serviva fedelmente da cinque lustri (cioè proprio da venticinque anni!) non era più, ad occhi estranei e facendo il paragone con quel *cadente e malaticcia*, che *catenaccio arrugginito*.

Almeno gli amici, più delicatezza, gli dicevano: «*E' vecchiotta, che fu cambi, cotesta macchina*».

La trattavano per quello che era, una «macchina», avendo perfino la delicatezza di attenuare il «vecchia» in «vecchiotta» e, comunque, trattandola come un oggetto appartenente ad categoria ben e non quella anonima e indeterminata catenaccio-ferrovecchio.

«*Vedi* — gli aveva un giorno un suo amico — *la macchina è vecchia, non è antica. mi spiego: se fosse macchina di 50/60 anni fa, ti direi tienila, anzi falla rimettere a nuovo; sarebbe un pezzo da museo, di quelle che, ogni tanto, mandano alle sfilate e tutti corrono vederle. Di quelle che se le parcheggi ad angolo di strada, subito richiamano attorno a nugoli di curiosi e di "intenditori". Vedi che macchina! Queste erano macchine! Pensa che questa ha i longaroni!*». E qui il signor Crèston immaginava la meraviglia e l'imbarazzo dei più giovani che, forse andavano chiedendosi: «*Che saranno mai 'sti longaroni?*».

Aveva continuato l'amico: «*Si, quelle sono macchine tenere e custodire... ma tua? Soltanto fra 30/40 anni potrebbe aspirare ad entrare nel mondo aulico ed aristocratico dell'antiquariato, mi capisci?*».

Il signor Crèston capiva, capiva fin troppo; ma era anche troppo chiedergli di vivere altri 30/40 anni (lui che ne contava già 55) solo per assistere all'ingresso di diritto della automobile nel mondo «*aulico* e *aristocratico dell'antiquariato*». E visto che ciò era praticamente molto improbabile e, comunque, alquanto lontano nel tempo, meglio sarebbe stato, concluse anche lui alla fine, sbarazzarsi della vecchia macchinetta, finché ancora in tempo», cioè, sottointendeva, finché lo scorno non possedere un'automobile antica (ma soltanto vecchia) era anevitabile...

★ ★

Ma come si fa a separarsi da un oggetto che ha servito fedelmente per 25 anni? Lui non era come tanti farfallini (o farfalloni!) che cambiano la macchina ad ogni stagione; gente che non affeziona a nulla e sulla quale l'industria fa. Invece, gran conto: «*Rinnovate qui e rinnovate là*».

Tre giorni dopo il suo acquisto, oggetto qualsiasi, poltrona bistecchiera che sia, non piace più; bisogna cambiarlo. Lui no. Lui era un tipo fedele. Per questo non era sposato; perché un matrimonio così fedele l'intendeva lui, sarebbe stato, tutto sommato, stucchevole, stucchevolissima; non per lui, ma per la moglie, s'intende (forse). Ed stato anche e proprio in virtù di questa sua capacità di fedeltà che la piccola automobile lo aveva, a volta, servito fedelmente. Forse (ma perché mettere la dubitativa?) tra lui e la macchina si erano stabiliti rapporti reciproco rispetto, anzi cordiale intesa.

«*Io ti tratto bene e tu mi servi bene*». Ed è anche per questo che, ad un certo punto loro, diciamo, sodalizio, il signor Crèston voluto dare un nome alla macchina aveva incominciato a chiamarla *Cocca* e anche *Cocca mia* e, nei momenti difficili, quando procedere diventava faticoso per neve o pioggia e ridarezza di strada. *Cocchetta mia bella*.

«*Vediamo come te la cavi, Cocchetta mia bella!*». sempre la macchinetta era stata all'altezza della situazione, sempre aveva risposto, quasi con entusiasmo (ma anche qui, perché mettere la dubitativa?) sue sollecitazioni.

Come quella volta che va voluto avventurarsi su per una vecchia e scassata strada militare, fin oltre i tremila, con pendenze da otto volante e la piccola macchina (già 19 anni e mille ritocchi e ripassate tutti i suoi organi) su per i tornanti, ansimando-fumando ad certo punto sembrava proprio per scoppiare il signor Crèston intervenuto.

«*Su, Cocca bella, Cocchetta mia bella... ancora un piccolo sforzo! Vedrai che panorama di lassù poi ti faccio fare di quelle discese che te la ricorderai per pezzo! Tutta in prima, ti va?*».

E, miracolo o impressione, Cocca finito ansare-fumare e bevuto l'ultimo strappo sculettando con una cavallina in vista della stalla.

★ ★

Entrato nell'ordine idee cambiare finalmente l'automobile, idea che gli si condensata in decisione «giorno del catorcio» (con questa denominazione, ormai, era entrato *quel giorno* nel suo calendario privato), il signor Crèston divisò che per prima cosa occorresse fare una capatina in tutte le agenzie e le commissionarie di vandita di automobili della città e poi decidere. Non aveva le idee chiare verso quale tipo macchina orientarsi, né voleva troppo affidarsi ai consigli degli amici, sempre personali e limitati, ognuno dei quali magnificava un tipo di macchina solo perché era quello da lui usata e come se tutte le altre non fossero che «catorci» potenza.

E lo disse anche alla Cocca quel giorno salendovi, per via quell'intesa di cui si disse:

«*Vedi, devo cambiarti, lo farò una macchina tutto rispetto, degna di te in primis, perché a dirtela in tutta sincerità, un'altra come te non la troverò mai più. Tuttavia, devi ammetterlo, Cocca mia bella, sei vecchiotta e riti una onorata pensione*».

Infilò la chiavetta dell'accensione e il motore si avviò, ma ne uscì un gemito penoso, una specie lungo singhiozzo; poi, con una certa riluttanza «*vecchio motore, vecchi organi*» pensava il signor Crèston, partì. Fecero il giro città, visitando parecchie agenzie, luoghi rutilanti luci e di macchine lucido-splendenti a fronte delle quali la grigia macchinetta sembrava una vecchina rinsecchita, ingobbita e inciallettata.

agenzie venivano incontro al signor Crèston bellissime ragazze alte - slanciate - eleganti - profumate, dai sorrisi dai modi avvolgenti: «*Cercano influenzare e sedurre il cliente*» pensava il signor Crèston e, resto, il sistema doveva valido anche lui si fissò all'acquisto certa macchina in una certa agenzia, affascinato dalla più bella quelle ragazze con le quali aveva trattato nel suo lungo giro, diciamo così, di marketing.

Tornando a casa il motore gemeva; come lungo, continuo singhiozzo e giunti davanti alla rimessa, essendo il signor Crèston sceso per aprirne la saracinesca, s'accorse che dal radiatore cadevano gocce d'acqua tiepida, come lacrime...

«*Sciocchina, non sarai mica gelosa di quella ragazza dell'agenzia...*» disse il signor Crèston, sbagliando completamente su quelle che potevano le cause di quel fenomeno. E subito gli tornò alla mente un episodio di anni prima, quando aveva luto accogliere nella macchi una ragazza e dopo poche centinaia di metri l'automobile si era fermata, impuntata, non più voluto sapere di ripartire. E ci aveva anche figuraccia e da quella volta non aveva mai più tentato l'esperimento, che, coincidenza o no, egli le figuracce le faceva una volta sola.

«*non è questo il* — sussurrava ora il signor Crèston introducendola nella rimessa — *non questo il caso*».

Arrivò il giorno deciso per il nuovo acquisto. Salendo in macchina il signor Crèston disottovoce:

«*Non temere, non ti darò in cambio "dentro nel prezzo nuova", ti terrò pre con me; avrai il tuo posticino nella rimessa e te ne starai lì accanto alla nuova macchina; tu, con esperienza, le insegnerai a vivere, come suol dirsi; passerà tempo, diventerai "antica" fra vent'anni, sarò ancora vivo, ti lustrerò nuovo, ti porterò qua e di alle sfilate, andremo Torino, Bordighera, a San Remo, a Santa Margherita, a Parigi, Londra, ci pensi? Insomma ci divertiremo*».

A questo punto il motore appena avviato, uno sbuffo si fermò. Invano nella successiva mezz'ora il signor Crèston tentò di rimetterlo in moto; le provò tutte, cacciò il naso nel motore, mettendo le mani dappertutto; alla fine chiamò l'elettrauto all'angolo della strada che ispezionò di nuovo tutti gli organi, non dimenticando di controllare c'era benzina nel serbatoio. Provò anche ad affiancare la sua macchina procedere al collegamento delle due batterie, ma niente fare.

Il signor Crèston cominciava ad fin sulle corna; possibile che quell'accidenti di macchina...

Certo, potuto piantarla lì e prendere un tassì, ma, cocciuta la macchina, cocciuto lui! Voleva proprio chi due la spuntasse. Una «fermata» così, ragione apparente, con tutti gli organi a posto!

(CONTINUA)

L'ANGOLO DEL FILATELICO

Il Parlamento europeo

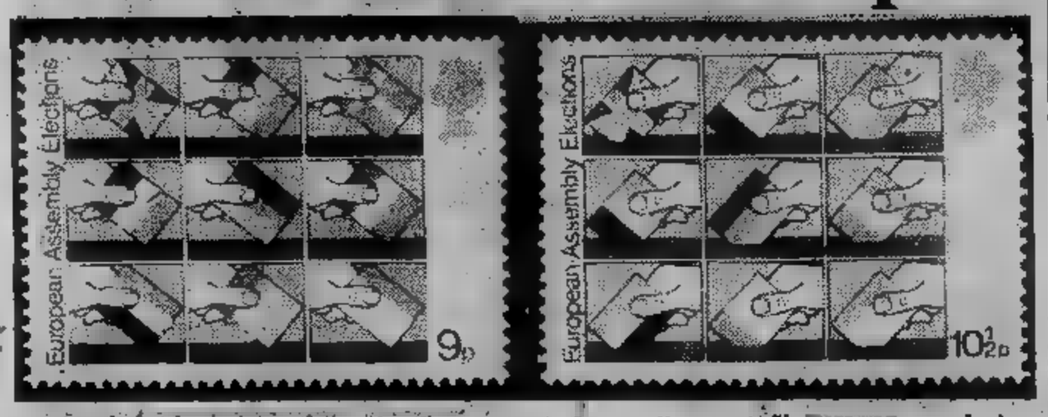

L'Europa va a votare e l'avvenimento, che segna una svolta storica, è ricordato numerose emissioni. L'Italia due esemplari, uno da 170 e uno da 220 lire, che in piacevoli colori raffigurano (il bozzetto unico) una E, iniziale di Europa, con le bandiere Paesi che concorrono loro voto all'elezione del Parlamento. E' una specie di freccia che si apre con una bandiera britannica che spicca fra tutte per i colori anche per la sua foggia ben nota, Union Jack con le strisce incrociate

Londra ricambia ospitando, il fatto del tutto inconsueto, il tricolore italiano nella bella serie per elezioni europee. Si tratta quattro francobolli (9 pence, pence e mezzo, 11 e 13 pence) che in nove caselle mostrano altrettante mani che stanno infilando nell'urna una scheda, ciascuna contrassegnata da bandierina del Paese. L'Italia è nella seconda fila, con il tricolore, nella terza casella a destra.

La serie piacevole ed stata accolta con molta simpatia poiché in ogni esemplare, restando immutata la sistemazione delle caselle, si sposta la mano che vota, dando all'insieme la sensazione del movimento. I colori sono vivacissimi festosi. Il profilo di Elisabetta II spicca fuori cornice, fondo bianco.

E' chiaro che, dopo le serie specificatamente dedicate all'Europa, di pochi giorni fa, questo nuovo «giro» di emissioni per elezioni europee viene ampliare un già vasto i collezionisti trovano spesso in difficoltà nell'acquistare le novità che appaiono. D'altra parte è possibile restringere il tema limitandosi, da ora, alla collezione dei soli francobolli emessi dai Paesi che partecipano all'elezione del Parlamento europeo. Sarebbe buona scelta, intelligente e da consigliare.

● **Il a colori** — *Anche il catalogo* **Sassone** *uscirà colori nella prossima edizione. E' ormai un orientamento generale degli editori i quali si vanno convincendo che anche l'occhio, soprattutto quanto riguarda i collezionisti più giovani, vuole la parte. In Italia il primo catalogo a colori è stato l'Unificato. Ora sta per apparire a colori anche il nuovo complesso dei cataloghi della società* **Unificato Internazionale**. *La* **Sassone** *ha sentito la necessità scendere in campo iniziativa analoga. Una delle maggiori riviste filateliche italiane,* **Cronaca Filatelica**, *deve il proprio successo al fatto di riprodurre in pagine a colori e in formato naturale tutti i francobolli che appaiono nel mondo nell'arco di mese.*

Rimane da vedere che cosa farà Bolaffi nel prossimo catalogo.

Renzo Rossotti

ECONOMICI

In linea di offerte di impiego o lavoro, l'editore ricorda che la legge 9.12.1977 n° vieta discriminazioni sul sesso e l'inserzionista è impegnato a rispettare tale legge.

2 Affari e capitali

A.A.A.A. (ipotecari a chi abbia un'attività a casalinghe
FIPAT
via 58 (piazza Statuto) tel. 518.280

A.A. PRESTITELEFONO tutti in poche ore
FID-AUTO
finanziamenti gar esperi condizioni ocità r. Basta telefonare per ottenere un prestito immediato. Piazza Statuto 24, telefoni 472.180 - 472.181.

CONCEDIAMO finanziamenti sulla fiducia, anche a domicilio. Via Frejus 5, tel. 442.524 - 445.640.

PRIVATO prestiti ipotecari minimo 5 milioni rimborsabili con mensili fino a 5 anni. Per tel. 650.88.79.

3 Aziende, negozi

A. pizzeria superalcolici Grugliasco ottima via facilitando. Tel. 011 -

A. LATTERIA bar superalcolici bene avviato in Grugliasco vendesi. Tel. 789132.

APPIA esperienza a nella di qualsiasi il attività commerciale senza alcuna per voi 513.753.

piazza Bengasi cedo 115 lavaggio officina 25 milioni contanti 12 milioni dilazioni. Tel. 592447.

CHIOMONTE vendo motivi salute gastronomia salumeria zona forte passaggio Orlandini

angolare . ottimamente e grande magazzino cedo agevolando. Tel. 372.033.

UTIP tel. 773309 Rivendita pane affarone cede zona S. Paolo ottima posizione, notevole passaggio ottimo incasso .

reria tabelle 11-13-14 fronte scuole forte reddito blocco L. milioni (dilazioni). Tel. .

4 Terreni

A. A L. 1 milione 950 mila Studio Uno vende terreno agricolo di mq 3010 mezz'ora Torino possibilità dilazioni. Tel.

A. 29 Torino mq 2400 terreno inizio lavori villetta vendesi. Tel. 011 -

A L. 11.000.000
Punto Immobiliare S.p.a. vende a minuti Torino mq terreno progetto approvato dilazioni di pagamento. Tel. 658.235

2200 mq vendo terreno progetto approvato villetta 100 più garage tavernetta soli zona panoramicissima valle Po. Tel. 530.860

A L. 650.000
Il Punto S.p.a. vende 1000 mq di prato. Tel. 658303.

A 8 km da Chieri posizione collinare privato vende o pe villetta da 10 milioni re.
ite in Settim Torinese edificabile 16.767 mq. informazioni telefonare 501.219.
PINEROLESE terreni con progetto approvato per villette o ville residenziali minimo 9 milioni dilazioni. Tel.
IG vende privato vicinanze da Asti 23.000 mq. richiesta milioni. Tel. 710.538-Al 214.277.
VAL Varaita appezzamenti zona turistica varie L. 1000 mq. Tel. venerdì 9-20 44.

5 Locali negozi

A. o acquistasi capannone magazzeno e uffici anche diplocati in varie zona di Torino cintura. Tel.

offerte

A. MIRAFIORI offic materie plastiche mq buona clientela vendesi. Tel.
cintura Torino nuovi capannoni Chivasso Rondissone da mq 300 2000 Amministrazione Baldi 011 517.803.
auto Borgaretto libero signorile occasione irripetibile 2 milioni con . Tel. 519017 - 085.
Barca S. Mauro autostrade vicini autobus su corso Torino mesi chiudo vendita lire mq. lire 149.000 altri None Moncalieri Trofarello vendo lotto. Tel. 288.947 286.755.
CENTROCASA negozio locale in Francia cente Racconigi 15 milioni 800 mila mutuo.
CENTROCASA 513.831 via Priocca 10-12 eccezionali locali negozio locali supermercato abbigliamento da 24 milioni a 58 milioni comode dilazioni o forte mutuo.
CENTROCASA interessante locale ino adiacente via Bellino 19 milioni 900 mila mutuo fondiario.
fabbricato industriale su 3 piani da ristrare con 4 alloggi libero altri 2 capannoni fron provinciale libero. Tel. venerdì ore 9-20 599.844.
655.358 via Cecchi (stazione Dora): negozio bar con annesso alloggio di grande camera, bagno. L. milioni 100 mila dilazioni.
SAPI lia pi a Bottesini capannone 1200 mq compresi 3 uffici per tutte le lavorazioni.
UTIP 547.828 - 518.694 vende locale industriale di mq 350 con accesso carraio L. 37 milioni 900 mila facilitando.

7 Offerte lavoro impiego

operai, autisti, fattorini

CERCANSI operai meccanici aggiustatori possibilmente esperti nel campo gru. Tel 305 169

CERCHIAMO 15-18anni per distribuzione cartoline pubblicitarie. 556.772.
5° livello cerchiamo urgentemente per reparto costruzione stampi. Tel. 411.17.03.

impiegati

A 8 giovani maggiorenni, ragazze e ragazzi con cultura media superiore moralità, presenza e liberi subito, società cattolica internazionale offre con assunzione immediata ed inquadramento di per interessante lavoro estero programmato ed organ in ogni suo dettaglio fisso mensile dal periodo di prova auto premi, inserimenti a vari livelli secondo capacità ed . Presentarsi oggi ore 9-12, 15-18 in via Donati 15 Torino.
Audit 1513 veloce ricerca primaria società concessionaria per urgente passaggio dir. Tel. 539.595.

Rappresentanti

prodotti alimentari largo agenti Torino città si offre portafoglio clienti provvigione spese Enasarco. Presentarsi: via Amedeo Peyron 14 (2° piano), tel. 752.283.

L'ISTITUTO IMMOBILIARE
per la filiale di Torino Funzionari anche abbiano i seguenti uisiti: età 22/35 sp personalità, volontà di lavoro e ambizioni di carriera, preferibilmente esperienza commerciale diploma scuole medie superiore o laurea, offre: inquadra alto livello, incentivi interessantissimi prospettive di concrete e reali, qualificante in un ambiente dinamico che sa apprezzare e valorizzare le effettive doti e capacità personali. Presentarsi lunedì 7, martedì 8 ore 10-12,30 - 17-18,30 via Quintino Torino.

15 Autovetture

via Genova 261 Torino, vasto assortimento 128, 127, 128, 128 coupé, 124, 132 2000, A112, Golf, Jaguar, Triumph 1.3, LN, Dyane, CX 2000, '72, '73, '76 anticipi, visitateci.
AFFARI per qualsiasi macchina nuova o d'occasione comperando Siracusa 33 angolo via Montalcone 141 gamento come
A. COMPERIAMO ogni tipo di auto, contanti vendiamo pagamento Commissionaria corso Siracusa .
blu co coupé anno 1977 van Automarkets, corso Principe Eugenio 11, tel. 539.595.
AUTO S. Mauro Transit diesel 5 come . Tel. 8224959.

AUTOMECI
vende: - 126 - 127 3P - - 1300 2P, 4P - 128 - 1100, CL - 124 berlina - 124 - 1800 coupé - 132 - 2000 '77 - 131 - 1300 Panorama - 132 - 1800 aria condizionata '76 - Ritmo 65 mesi - A112E '77 Fiesta - Citroen LN, - Alfetta 1.6 '76 - R4 '72 - '77 anticipo e cambiali. Piazza Carducci 189 Torino Tel. 633.694.

(continua)

PIU' DI MILLE BAMBINI
PREMIATI CON LA TARTARUGA CASALEGNO
Il Gioco della «Tartaruga» e la «Tartaruga gigante» saranno consegnati il 1° Giugno

anno internazionale del bambino - 1979

L'anno 1979, proclamato dalle Nazioni [illegible] quale anno internazionale del bambino, ha dato adito a molteplici iniziative tra le quali la Città di Torino con [illegible] Regione Piemonte e l'Unione delle Province Piemontesi promotori di un'esposizione internazionale dedicata al [illegible] «La Città e il Bambino», manifestazione tenutasi a Torino Esposizioni e conclusasi domenica 22 aprile u.s.
Ma l'iniziativa [illegible] ha stimolato anche [illegible] sensibilità di aziende private, [illegible] le quali primeggia l'Organizzazione Immo[illegible] Casalegno, [illegible] subito risposto [illegible] con delle appropriate idee nel dedicare [illegible] bambini [illegible] particolari attenzioni che comunque lasciamo [illegible] Titolare dell'Organizzazione Immobiliare Casalegno comm. P.I. Piero Casalegno nell'intervista fattagli che [illegible] spieghi quali sono le sor[illegible] riservate [illegible] bambini.
E' opportuno aggiungere che Casalegno non è nuovo nell'es[illegible] presente [illegible] iniziative che hanno avuto scopi umanitari, ravvisiamo in passato a seguito [illegible] iniziative [illegible] da tv private [illegible] contributo [illegible] Centro Tumori «Focardi Valletta», la donazione di scarpe ortopediche [illegible] poliomielitici, la partecipazione alla [illegible] Stratorino che il ricavato andò all'**Uildm** Uniane Italiana per la lotta contro la distrofia muscolare, contribuendo anche quest'anno in occasione della 3ª Stratorino tramite Specchio dei Tempi il cui ricavato della manifestazione andrà [illegible] favore dell'**Avis** donatori del sangue. Riteniamo encomiabili queste iniziative che dovrebbero [illegible] significativo esempio.

Intervista [illegible] Casalegno

[illegible] avuto modo di vedere tramite delle trasmissioni televisive in[illegible]te «Speciale Casa» che la sua organizzazione immobiliare ha attuato [illegible] in occasione dell'Anno Internazionale del Bambino 1979 ! Vuole spiegarci cosa l'ha spinto a prendere tali iniziative? Innanzitutto desidero esprimere il mio compiacimento per l'iniziativa presa dall'Unicef, dedicando l'anno 1979 ai fanciulli.
E' giusto che il bambino, quindi le nuove generazioni, possano vivere in un mondo migliore, non raccogliendo un'eredità di vita educativa compromessa e logora, [illegible] che sappiano distinguere il bene dal male, sappiano rispettare [illegible] loro prossimo, rispettare e valutare il meraviglioso miracolo che [illegible] la natura; sappiano dare il giusto valore [illegible] belle [illegible] imparare il senso civico del «saper vivere» nella società.
Essendo che [illegible] principale obbiettivo dell'Unicef [illegible] quello educativo, [illegible] questi fini [illegible] ns/ Organizzazione immobiliare ha voluto contribuire all'iniziativa, rifacendosi all'antico gioco dell'oca, trasportando il concetto in chiave moderna, con il gioco [illegible] «Tartaruga Casalegno» tema - La Casa. Schematicamente nelle 31 caselle si racchiude il concetto [illegible] [illegible] [illegible] [illegible] che in una civiltà moderna [illegible] indispensabile dimora per il genere umano e come successivamente possa diventare oltre che [illegible] [illegible] d'investimento, anche [illegible] bene strumentale che normalmente si commercia, divenendo così [illegible] fonte della professione dell'Agente Immobiliare. Il ns/ augurio è, che [illegible] gioco sia tema di divertimento [illegible] i più piccini e perché no anche per i più grandi.

Il titolare dell'organizzazione Immobiliare Casalegno Comm. P. I. Piero Casalegn[illegible] e la tartaruga gigante che verrà donata al bambino che avrà dato il nome più bello

Confronta il tuo disegno

disegno di FRANCO Lucia anni 12 - Torino

disegno [illegible] PRUNAI Silvia anni 10 - Torino

Numerosissimi sono stati i disegni che abbiamo finora ricevuto. Sono tutti [illegible] Abbiamo avuto l'impressione che [illegible] Tartaruga, questo animale per [illegible] quale è proverbiale la [illegible] longevità, animale innocuo e simpatico cui madre [illegible] [illegible] voluto regalare fin dalla nascita «la casa» (beata lei che non [illegible] problemi con l'equo canone) sia stato come riscoperto con simpatia dai bambini nel disegnarlo; è dimostrato dai disegni ricevuti dove abbiamo avuto l'impressione che i bambini [illegible] abbiano fatto il disegno soltanto per ottenere in cambio il gioco [illegible] «Tartaruga Casalegno» [illegible] anche per il piacere di disegnare un [illegible] [illegible] [illegible] tutti [illegible] simpaticamente accettato.
Nelle fotografie abbiamo scelto tre disegni tra la centinaia arrivati che sono i più significativi per l'attinenza alla nostra attività aziendale. Comunque tutti i disegni ricevuti verranno esposti e ripresi in tv in [illegible] delle [illegible] prossime trasmissioni. Quindi [illegible] particolare vincitore e nessun vinto. Bambini, disegnate la «Tartaruga Casalegno» vi aspetta il gioco della tartaruga [illegible] [illegible] simpatica tartaruga in panno. [illegible] 31 maggio p.v. è vicino, ciao a tutti.

disegno di PETRAROLO Monica anni 6 - Venaria (To)

disegno di MORELLO Paolo anni 6 - Pratiglione (To)

Un originale. Una storiella

Oltre all'originale collage-disegno che abbiamo ricevuto [illegible] un gruppo di bambini e ragazzi di Nichelino (To) [illegible] era anche scritta questa simpatica ed originale storiella che desideriamo pubblicare:
«La storiella della Tartaruga». Bambini — dice la maestra — sapete perché la Tartaruga porta sempre con sé la [illegible] casa? — [illegible] Bene, allora state a sentire: un giorno tutti gli animali erano andati a rendere omaggio al leone, re della foresta. La tartaruga arrivò [illegible] ritardo e si scusò dicendo che amava troppo [illegible] sua casa. Allora il leone la obbligò a portar sempre la sua casa addosso, né potè più abbandonarla. Bambini — infine — concluse la maestra — chi [illegible] la casa [illegible] vuole comprarne una bella ed [illegible] prezzo conveniente che fa? Si affida all'Organizzazione Casalegno — rispondono in coro i bambini.

«Speciale Casa» Tv

[illegible] della trasmissione — su quali emittenti viene [illegible] — gli orari.

La nostra rubrica «Speciale Casa» ha la caratteristica di racchiudere in breve spazio [illegible] tempo cinque specifici argomenti sempre naturalmente attinenti [illegible] [illegible] immobiliare.
Nella prima parte vengono trat[illegible] costantemente argomenti di attualità specifica nel settore con professionisti [illegible] riconosciuta fama, avvocati, notai, commercialisti, magistrati, associazioni di categoria, laddove vengono trattati [illegible] detto, tutti quei problemi [illegible] una moltitudine di per[illegible] sono interessate [illegible] ascoltare.
[illegible] secondo e il terzo argomento è l'offerta di appartamenti, frazionamenti, ville, rustici, cascine, in città, [illegible] [illegible] montagna.
[illegible] quarto argomento è la ricerca di appartamenti, ville, rustici,cascine tramite la nostra Organizzazione da parte di nostri clienti intenzionati ad acquistare, che nostro malgrado [illegible] riusciamo a soddisfare.
Il quinto argomento è la risposta alle [illegible] ricevute, rispondendo ai quesiti postici dai telescoltatori, quesiti che rivestono sovente problemi [illegible] [illegible] [illegible] una moltitudine di persone. Infine, ormai divenute di prammatica, [illegible] sorprese per i piccoli e per gli adulti. Un modo [illegible] per comperare [illegible] vendere la «casa», essere aggiornati sulle varie legislazioni ed i suoi repentini mutamenti [illegible] magari vedersi risolvere un problema. Le televisioni che trasmettono i nostri programmi sono [illegible] e gli [illegible] si possono riscontrare dai quotidiani e dai settimanali.

Dalla un nome alla tartaruga

Cari bambini, la nostra Organizzazione Immobiliare ha pro[illegible] [illegible] iniziative che non hanno carattere [illegible] concorso, perciò tutti possono partecipare [illegible] vincere. La prima iniziativa consiste [illegible] dare un nome alla tartaruga simbolo della nostra Organizzazione. Quindi, bambini, [illegible] conoscete la nostra tartaruga e vi piacerebbe [illegible] una per giocarci insieme non [illegible] fare altro che scriverci il [illegible]mn che più vi piace. E' sufficiente che ci mandiate a mezzo cartolina postale o lettera entro il 31 maggio p.v. il nome che più preferite, indicando anche il vostro nome, cognome, data di nascita e indirizzo, spedendo [illegible] Casalegno Organizzazione Immobiliare corso Regina Margherita [illegible] 7 10124 Torino ed il gioco è fatto! La nostra Organizzazione sceglierà a [illegible] insindacabile giudizio il nome più bello che permetterà di [illegible] [illegible] tartaruga gigante unica [illegible] mondo! Altri due nomi che verranno sempre scelti dalla nostra Organizzazione permetteranno [illegible] vincere [illegible] tartaruga più piccola; e per tutti gli altri nomi non scelti ci sarà comunque [illegible] sorpresa. Quindi bambini date spazio alla vostra fantasia e scriveteci [illegible] nome che ritenete più bello.

Altri giochi sorpresa Casalegno

Cari bambini, [illegible] l'esperienza che la nostra Organizzazione immobiliare [illegible] vivendo con voi e diciamolo pure francamente [illegible] un'esperienza molto bella, perché abbiamo riscontrato [illegible] rispondenza inaspettata, [illegible] pos[illegible] non pensare di prendere altre iniziative sempre con la vostra genuina [illegible] spontanea partecipazione. Fra [illegible] finisce [illegible] scuola, per alcuni vi [illegible] gli esami, ma poi, tutti in vacanza. Quando rifornerete dalle va[illegible] [illegible] riprenderete la scuola, [illegible] nostra Organizzazione vi pro[illegible] che riserverà ancora a voi [illegible] [illegible] belle sorpresine. E' [illegible] andare in vacanza, meno [illegible] [illegible] dover riprendere [illegible] scuola, [illegible] necessario! Per la vostra educazione [illegible] per un'indispensabile preparazione culturale per quando [illegible] adulti e dovrete affrontare [illegible] «vita» come fanno oggi i vostri genitori; però pensate che ci sarà l'Organizzazione Immobiliare Casalegno che vi rallegrerà con [illegible] nuovi giochi, [illegible] [illegible] tanti potrebbe [illegible] sere... ma no, non lo [illegible] an[illegible] altrimenti non è più una sorpresa; ne riparleremo dopo [illegible] [illegible] estive. [illegible] tutti anche se un po' in anticipo, buone vacanze.

Casalegno anche nello sport

Si [illegible] che il prezzemolo ci [illegible] dappertutto. Forse è un po' il nostro caso. Ma naturalmente [illegible] pre a fin di bene. Comunque retorica a parte, la nostra Organizzazione [illegible] [illegible] nuova [illegible] queste iniziative, la vediamo presente nella sponsorizzazione [illegible] gare ciclistiche, rally automobilistico, raduni di auto d'epoca, squadre di palla volo, squadre di calcio, ma particolarmente nelle gare podistiche. Infatti, anche quest'anno la nostra Organizzazione è presente alla 3ª Stratorino che [illegible] terrà il 20 Maggio con partenza da Piazza [illegible] Carlo alle ore [illegible] [illegible] presuma che siano cinquantamila i partecipanti a que[illegible] [illegible] [illegible] ecologica. La nostra Organizzazione in questa occasione, [illegible] accordo [illegible] gli Organizzatori della Stratorino, offrirà un premio [illegible] fedeltà per tutti coloro i quali hanno partecipato [illegible] tre edizioni [illegible] Stratorino - 1977/1978/1979 e che abbiano conservato i pettorali, quindi esibendo i tre pettorali [illegible] giorni [illegible] la marcia, presso il salone de «La Stampa» in Via Roma n. 80 Torino, hanno diritto [illegible] ricevere una «Tartaruga podistica» dell'Organizzazione Immobiliare Casalegno.

Quindi avanti tutti insieme [illegible] la «STRATORINO»!

Un [illegible] [illegible] di [illegible] [illegible] persone [illegible] parteciperanno alla 3ª Stratorino - Parteciperà anche [illegible] nostra tartaruga!

Casalegno per gli adulti

Dobbiamo dire che [illegible] la nostra Organizzazione Immobiliare ha pensato particolarmente ai bambini, non ha però escluso i grandi. Infatti tutti i clienti che ci affidano l'incarico [illegible] vendere un immobile, sia esso [illegible] alloggio, [illegible] intero stabile, [illegible] villa, un rustico, [illegible] cascina, [illegible] terreno, doniamo loro subito la nostra tartaruga in segno di amicizia e portafortuna per [illegible] vendita immediata e al miglior prezzo. Anche per chi acquista è riservata una «Tartaruga portafortuna». [illegible] altri «regali» [illegible] riservati [illegible] nostri clienti, per citare l'ultimo, modesto [illegible] utile, è una polizza d'assicurazione della durata [illegible] un anno che [illegible] [illegible] cura [illegible] acquista [illegible] alloggio i rischi contro furto e rapina, incendio del contenuto dell'abitazione, il rischio locativo [illegible] i danni che possono [illegible] arrecati [illegible] vicini. Vi è infine una grandiosa e prestigiosa sorpresa per tutti i clienti che si avvarranno della nostra Organizzazione. Questa sorpresa è per [illegible] ancora un segreto [illegible] [illegible] po' prematura, ma quanto prima la annunceremo [illegible] televisione. Quindi seguiteci [illegible] [illegible] nostre trasmissioni «Speciale Casa» perché veramente la sorpresa che vi abbiamo riservato [illegible] eccezionalmente importante e prestigiosa.

I nomi curiosi

Dopo solo venti giorni che la nostra trasmissione «Speciale Casa» va in onda sulle emittenti televisive private, sono già arrivate alla nostra Organizzazione oltre trecento nomi da dare al simbolo della nostra Organizzazione immobiliare che [illegible] l'ormai conosciuta «tartaruga Casalegno». Desideriamo citare alcuni nomi che riteniamo tra i più curiosi. «Piccolacasa» - «La bella Casaly» - «Portalacasa» - «Gambalesta» - «Niki Lauda» - «Tarty sprint» - «Casalcity» - «Spidi» - «Pigrolina» - «Pistaterra» - «Tortuga».

Gioco della «Tartaruga Casalegno»

La seconda iniziativa che [illegible] nostra Organizzazione Immobiliare ha promosso [illegible] riservata a tutti i bambini [illegible] età [illegible] superiore [illegible] 12 anni e cioè per tutti i nati nel 1967; [illegible] bisogna fare? Come già detto [illegible] voi bambini [illegible] siamo convinti anche i vostri genitori, conoscete ormai bene il simbolo [illegible] [illegible]. Organizzazione Immobiliare che è [illegible] «Tartaruga Casalegno», allora se volete divertirvi con [illegible] nuovo gioco fate un bel disegno riproducente la nostra tartaruga, coloratelo [illegible] speditelo all'Organizzazione Immobiliare Casalegno corso Regina Margherita n. 7 10124 Torino, scrivendo anche il vostro nome, cognome, data [illegible] nascita [illegible] indirizzo. I disegni dovranno pervenire entro [illegible] 31 maggio p.v. Quindi bambini, carta, matita e colori [illegible] via [illegible] il disegno della «Tartaruga Casalegno». Tutti i bambini che avranno spedito il loro disegno potranno poi divertirsi [illegible] [illegible] nuovo gioco della «Tartaruga Casalegno» [illegible] avranno anche in dono una tartaruga in panno che potranno poi confrontare con il loro disegno. Per il ritiro del gioco, [illegible] spedita una lettera.

I servizi della Casalegno

*La compra-vendita di un immobile non è poi [illegible] semplice come apparentemente può sembrare; citiamo perciò quali sono i [illegible] servizi gratuiti riservati alla nostra Clientela. Oltre a dare un servizio serio [illegible] qualificato, avalato da trent'anni di esperienza nel settore, [illegible] nostra Organizzazione offre gratuitamente i seguenti servizi: **consulenza legale** tutti i venerdì presso i ns. uffici [illegible] Torino C.so Regina Margherita n. 7 dalle ore 15 alle ore 19 un avvocato esperto in diritto immobiliare [illegible] [illegible] completa disposizione dei nostri clienti per consigli [illegible] ogni altra necessità inerente.*
***Consulenza [illegible] tributaria** tutti i mercoledì dalle ore 17 [illegible] 19 presso i nostri uffici di To[illegible] C.so [illegible] Margherita n. 7 è [illegible] disposizione della nostra Clientela [illegible] dottore commercialista esperto tributarista, per consigli sulla denuncia dei redditi, per la costituzione di società e per tutto quanto concerne i problemi fiscali.*
***Consulenza notarile** tutti i martedì dalle [illegible] 17 alle ore 19 presso i nostri uffici in Torino C.so Regina Margherita n. 7 [illegible] a disposizione della nostra Clien[illegible] un Notaio che vi potrà risolvere e consigliare gratuitamente ogni problema quali successioni, Invim, Società, divisioni, diritti [illegible] famiglia, separazione dei beni. Infine altri importanti servizi quali la denuncia alle Autorità di P.S. [illegible] conformità al D.L. del 21/3/78 n. 59 Art. 12 sull'anti terrorismo; atti per i diritti di prelazione; nuovi contratti di locazione; [illegible] leggi equo [illegible] perizie; regolamenti di condominio; frazionamenti;pratiche catastali.*
Sono in fase [illegible] perfezionamento altri importanti servizi sempre dati gratuitamente dalla nostra Organizzazione alla Clientela.

I SUPER EROI

TOM E JERRY, gli eroi della tv

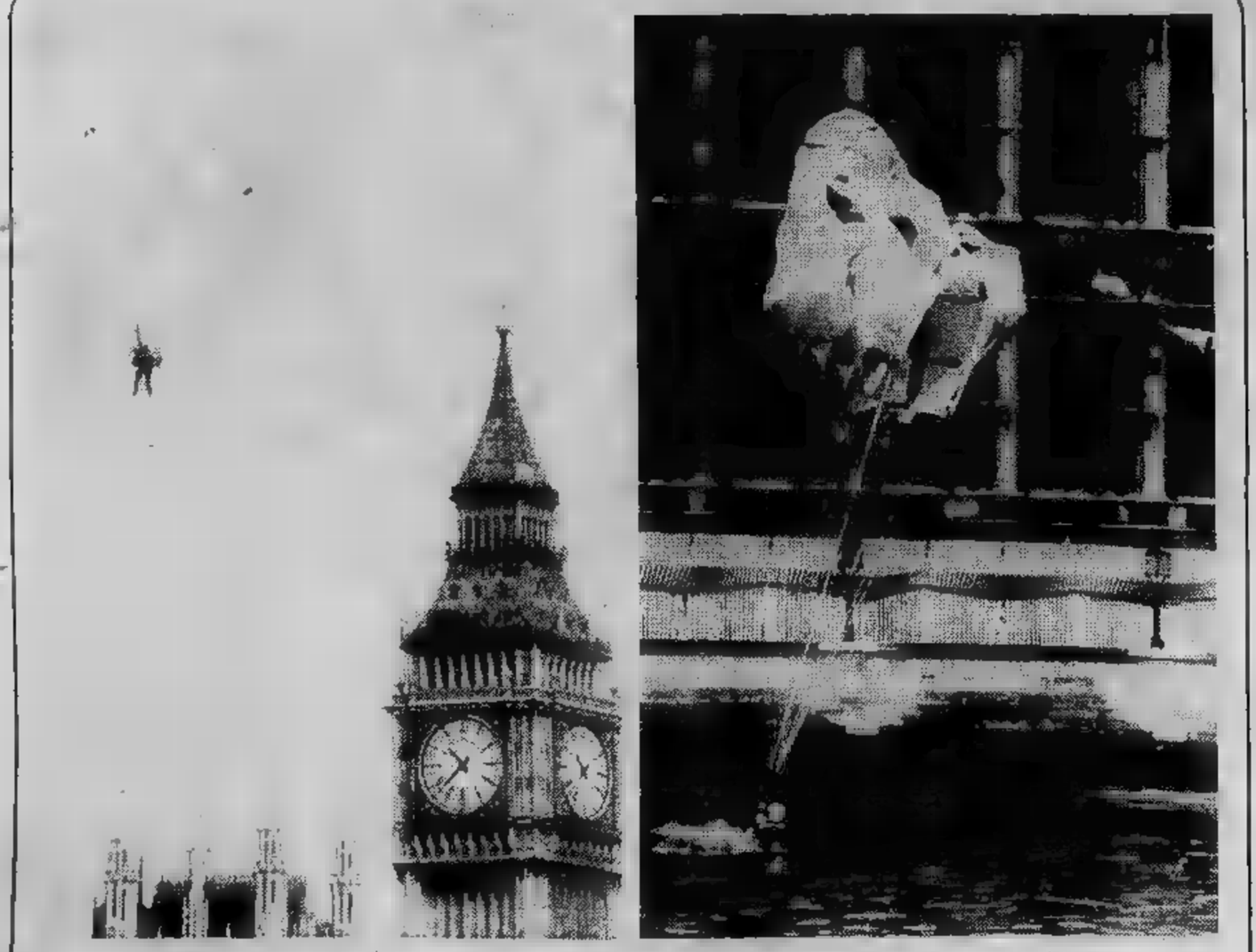

Londra. Un paracadutista ha «centrato» il Tamigi, davanti al Parlamento, sfiorando il famoso Big Ben

OROSCOPO DI OGGI

a cura di **RAFFAELLA GIRARDO**

ARIETE (21 marzo-20 aprile)
Giornata particolarmente confusa. Non vi conviene fare progetti particolari, bensì limitatevi al presente. Sentimentalmente vorreste qualcosa di più ma non è molto facile cambiare il carattere alla persona che amate; comunque perseverate.

TORO (21 aprile - 21 maggio)
In amore anche se è lecito fantasticare, vi conviene guardare di più la realtà perché l'oggetto dei vostri sentimenti non vi contraccambia. Nell'ambito del lavoro vi richiede molta pazienza, specie nei confronti di alcuni collaboratori disordinati.

GEMELLI (22 maggio - 21 giugno)
Le esigenze altrui e i vostri devono tenere conto delle possibilità e dei limiti dei singoli individui. Professionalmente, fate fronte ai vostri doveri, fate in modo che vengano rispettate anche le vostre esigenze. Molte soddisfazioni sentimentali.

AIRIT
INFEDELTA'
C. Umberto 54
Tel. 589.510 -

CANCRO (22 giugno - 23 luglio)
Sul lavoro dovete distinguere dall'inizio coloro che meritano oppure no la vostra amicizia e considerazione. Solo così potrete evitare future delusioni. Un incontro sentimentale già organizzato da tempo può essere una variazione.

LEONE (23 luglio - 22 agosto)
Non prendete impegni professionali importanti a brevissima scadenza perché un'indisposizione vi obbligherà a rinviarli. Cambiamenti di casa, un poco di tensione in famiglia anche a causa di problemi di carattere economico.

VERGINE (23 agosto - 22 sett.)
Fate uno sforzo di volontà e cercate di andar incontro alle esigenze di chi vi ama. Ne verrete ampiamente ripagati. Nervosismo, ed insofferenza a causa di preoccupazioni economiche. Fra breve supererete questo periodo.

BILANCIA (23 sett. - 22 ott.)
Alcuni trasferimenti oppure saranno loro mutate le mansioni. Inizialmente alcuni saranno risentiti, ma poi saranno soddisfatti del nuovo cambiamento. Organizzate un allegro ritrovo fra amici per festeggiare una ricorrenza.

SCORPIONE (23 ott. - 22 nov.)
Un passeggero vi costringerà a qualche giorno di meritato riposo. Vi riprenderete immediatamente. Discussioni economiche in famiglia vi costringeranno ad un ridimensionamento del vostro ménage.

SAGITTARIO (23 nov. - 21 dic.)
Evitate gli errori commessi per cocciutaggine. E' indice di intelligenza e maturità riconoscere di poter sbagliare e quindi poter riparare. Iniziate, se possibile, relazioni con persone che lavorano assieme a voi.

CAPRICORNO (22 dic. - 20 gen.)
Disappunti con la persona che cercate di comprendervi pur mantenendo intatta la vostra posizione. A volte è di più agire d'astuzia anziché discutere. Sul lavoro vi verrà affidata una persona nuova alla quale dovrete insegnare una parte del vostro lavoro.

ACQUARIO (21 genn. - 18 febbr.)
Di all'evidenza i fatti non potete raccontar bugie. Assumetevi quindi le vostre responsabilità, specie nell'ambito professionale dove sussiste la gelosia e molti vostri colleghi non sono disposti ad aiutarvi.

PESCI (19 febbraio - 20 marzo)
Tenete conto della personalità di colui col quale trattate nello svolgimento del vostro lavoro. Un po' di diplomazia e di psicologia vi faciliteranno il compito. Delusione sentimentale a causa della vostra eccessiva sensibilità.

L'AVIS fa appello alla vostra generosità
DONA SANGUE

SCACCHI

Soluzione del problema di
L. Dol.
N. 1920 (9 + 7)

Kerhuel
(«Europe Echecs», 1966)
Il matta in 3 mosse

DAMA

Il problema
(Loris Bertini)

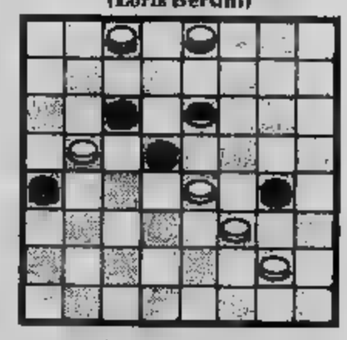

4 mosse
SOLUZ.: 3-7, 28-27; 2-5, 14-32; 5-14, 17-19; 7-30, B +.

Gradinata

Le sei parole, rispondenti alle definizioni, debbono essere scritte orizzontalmente che verticalmente.

1. Percossa
2. L'ottavo... delle ferie!
3. Presto
4. Con lui bisogna fare i conti
5. Sergio Tofano
6. La città di Valentino

Il quadrato a tre punte

ORIZZONTALI
1. Concordanza di suoni e voci
2. Grande porto inglese
3. Grido scout

VERTICALI
1. Infiammazione delle articolazioni
2. Consapevole
3. Quello spinale attraversa tutte le vertebre

SOLUZIONI — Gradinata: 1. battuta; 2. agosto; 3. tosto; 4. oste; 5. Sto; 6. To — Il quadrato a tre punte: Orizzontali: 1. armonia; 2. Bristol; 3. strillo. Verticali: 1. artrite; 2. conscio; 3. midollo.

Oggi, insieme a Stampa Sera, il modulo di constatazione amichevole

Ecco che cosa fare in caso di incidente per avere subito il risarcimento dei danni

Oggi chi acquista «Stampa Sera» può ritirare in edicola, insieme al giornale, il modulo completo per la «constatazione amichevole di incidente». In questa pagina spieghiamo il modulo, come si compila delle compagnie assicuratrici aderenti alla convenzione per accelerare il risarcimento dei danni.

Constatazione amichevole di incidente - Denuncia di sinistro (art. 5 D. L. n. 857 del 1976 convertito legge n. 39 del 1977)

Non costituisce riconoscimento di responsabilità, ma un rilevamento delle identità delle persone e dei fatti per una più rapida definizione.

Se è firmato congiuntamente dai due conducenti produce gli effetti di cui agli artt. 3 e 5 D.L. n. 857 del 1976 convertito legge n. 39 del 1977.

1. data incidente: 12-1-79 ore 14
2. luogo (comune, circoscrizione, località): TORINO
3. feriti anche se lievi: no X si
4. danni materiali ad altri veicoli oltre A e B: no X si *
cognome, indirizzo, telefono (precisare se si tratta di trasportati sul veicolo A o B): NESSUNO

A

5. (controllare il proprio certificato d'assicurazione)
Cognome: NEGRO
Nome: N. ITALO
Indirizzo (via e numero): VIA BERTOLA 41
Comune (o sigla della Prov.): TO
N. telefono: 385684
Può l'Assicurato recuperare l'I.V.A. relativa al veicolo? no X si
7. veicolo
Marca e tipo: FIAT RITMO-60
N. di targa o di telaio: TO.B08284
8. compagnia d'assicurazione: MULTIASSO
N. di polizza: 02-4311
Agenzia: TORINO
N. della Carta Verde (per gli stranieri) (sigla del Paese) (numero)
Certif. d'assicur. o Carta verde: valevole fino al
Il veicolo è coperto di garanzia per propri danni? no X si
9. conducente (controll. la propria patente)
Cognome: NEGRO
Nome: N. ITALO
Indirizzo: C.S.
Patente n.: T00341 X
Categ. (A, B, ...): B rilasciata da: PREF TORINO il 3-1-76
Patente valevole fino al: 3-1-86

12. circostanze dell'incidente
Mettere una croce (X) soltanto nelle caselle utili
1 ... 2 Ripartiva dopo uno scalo 3 ... 4 uscivo da un parcheggio, da luogo privato, da una strada ad uso privato 5 ... 6 ... 7 circolavo su una piazza a senso rotatorio 8 ... 9 ... 10 cambiavo di fila 11 sorpassavo 12 giravo a destra 13 giravo a sinistra 14 retrocedevo 15 immettevo la sede stradale riservata alla circolazione in senso inverso 16 provenivo da destra 17 non avevo osservato il segnale di precedenza X
indicare il numero totale delle caselle segnate con le croci

veicolo B

6. (controllare il proprio certificato d'assicurazione)
Cognome: ARGENTA
Nome: EUGENIO
Indirizzo (via e numero): V. ADSTA 324
(e sigla Prov.): MI
N. telefono:
Può l'Assicurato recuperare l'I.V.A. relativa al veicolo? no X si
7. veicolo
Marca e tipo: FIAT 126
N. di targa o di telaio: MI 413345
8. compagnia d'assicurazione: TUTTO ASS.
N. di polizza: 343144
Agenzia: MILANO
N. della Carta Verde (per gli stranieri) (sigla del Paese) (numero)
Certif. d'assicur. o Carta verde: valevole fino al
Il veicolo è coperto di garanzia per propri danni? no X si
9. conducente (controll. la propria patente)
Cognome: ARGENTA
Nome: EUGENIO
Indirizzo: V. ADSTA 324 MI
Patente n.: MI 9463551
Categ. (A, B, ...): B rilasciata da: PREF MILANO il 3/2/68
Patente valevole fino al: 6/3/83

10. Indicare con una freccia (→) il punto dell'urto iniziale

11. danni materiali visibili: FIANCATA SINISTRA

13. grafico dell'incidente

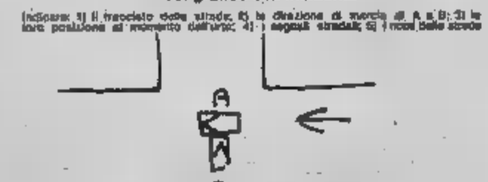

10. Indicare con una freccia (→) il punto dell'urto iniziale

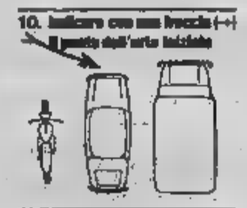

11. danni materiali visibili: FRONTALE

14. osservazioni
15. firma dei conducenti
14. osservazioni

Dopo circa anni di assicurazione obbligatoria per i veicoli a motore, un centinaio di compagnie (di cui 6 torinesi) un anno fa si sono accordate ed hanno dato inizio ad un nuovo sistema per la liquidazione dei danni a seguito di incidenti stradali fra auto. L'iniziativa, sul sistema in uso in molti altri Paesi (Francia, Belgio, ecc.) consente al danneggiato di farsi risarcire direttamente propria so- anziché da quella dell'avversario. Perché ciò avvenga, è però necessario che l'investitore e il danneggiato si attengano alle regole che seguono.

1) I protagonisti del sinistro debbono essere in possesso modulo di «constatazione amichevole di incidente» (da te- in auto) che è reperibile presso l'agenzia assicuratrice, e che oggi i lettori possono ritirare in edicola.

2) Il «Cid» (convenzio- indennizzo diretto) funziona solo se le parti in causa firmano congiuntamente il modello di denuncia.

3) E' indispensabile che ogni voce del formulario che interessi circostanze dell'incidente sia rigorosamente pilata.

4) Il «Cid» non scatta nei casi in cui vi siano più di due auto coinvolte oppure quando nel sinistro vi siano feriti, anche lievi (non importa il ferito sia uno degli automobilisti o un trasportato).

5) La «pronta liquidazione» non entra in funzione l'incidente è avvenuto fra auto moto (oppure camion, motocarro, ecc.).

6) Se il danno al veicolo è superiore alle 500 mila lire (al netto dell'Iva), il «Cid» non ha valore.

7) L'automobilista deve far esaminare l'auto un tecnico della propria società prima di dar corso alle riparazioni. Una volta concordato l'importo, compagnia verserà entro breve tempo la

8) Se due auto si scontrano ed una sola è assicurata con compagnia «concordataria», nessun intervento di «pronto indennizzo» è previsto. Va ricordato che nessuna modifica deve avvenire al formulario dopo la divisione fogli. Una volta firmato il modulo, due esemplari restano al danneggiato, gli altri li tratterrà la «controparte» che li dovrà rimettere (così deve fare chi ha «ragione» nel sinistro) alla propria società.

E' importante che ogni modulo sia interamente e chiaramente compilato (vedi fotocopia pubblicata in questa pagina). Basta un punto dimenticato per paralizzare il meccanismo di «pronta liquidazione». Naturalmente le parti non sono obbligate sottoscrivere la denuncia. Va subito detto, però, che adeguarsi al nuovo sistema può, nella maggior parte dei casi, accelerare i tempi di liquidazione. Inoltre se il sistema venisse recepito dagli utenti della strada, certamente il numero delle cause giudiziarie diminuirebbe sensibilmente. Ovviamente anche le compagnie debbo- usare metro giusto nel valutare i danni senza introdurre il metodo di pagare con sistemi solo loro convenienti.

Vi è, infine, altro fatto importante: per legge formulario, firmato da entrambi i conducenti, costituisce piena prova circa le modalità del sinistro. Quindi anche non si può o non si vuole seguire la speciale procedura del «Cid», un elemento importantissimo per l'accertamento della verità anche in un'eventuale

Giuseppe Alberti

Le compagnie aderenti

Abeille	Milano	Lloyd	Roma
Assicurazioni	Milano	Lloyd l'Ancora	Genova
Alleanza Esperia	Roma	Maeci	Milano
Allianz	Milano	Mannheim	Roma
Alpi	Milano	Mediolanum	Milano
Alpina	Milano		Milano
Assicariotta	Roma	Milano	Milano
Assicuratrice Edile	Milano	Minerva	Segrate
Assicuratrice Italiana	Milano	Nationale	Roma
Assicuratrice Valpiave	Belluno	Nationale Suisse	Milano
Assicurazioni d'Italia	Roma	Norditalia Assicurazioni	Milano
Assicurazioni Generali	Milano	Nordstern	Milano
de France Iart	Roma	Northern	Milano
Iard	Roma	Pace	Milano
	Milano	Pan-Asa	Milano
		Piemontese	Torino
	Milano	Potenza	Roma
	Genova	Preservatrice	Roma
Commercial Union	Milano	Previdente	Milano
Unipol	Bologna	Prudential s.p.A.	Roma
	Firenze	Rhone Mediterranee	Genova
	Milano	R.A.S.	Milano
Compagnia Latina	Milano	La Sicurtà 1879	Segrate
Compagnia Meridionale	Napoli	SAI	Torino
Compagnia Tirrena	Roma	SAPA	
Compagnie Riunite	Torino	S.A.E.R.	Roma
	Roma	S.A.R.A.	Roma
Duomo	Milano	S.E.A.R.	Genova
Euro Lloyd	Milano	Savoia	Milano
F.A.T.A.	Roma	Seven Provinces	Genova
Fin Italiana	Roma	Società Cattolica Assicurazione	Verona
Incendio	Firenze		Genova
Friuli V.G. "La Carnica"	Udine	S.I.D.A.	Roma
	Milano	Società Mutua	Torino
Helvetia	Roma	Sun Office	Genova
Intereuropea	Roma	Svizzera	Genova
Intercontinentale	Milano	Toro Assicurazioni	Torino
Istituto Italiano di Previdenza	Trento	Unica	
Ital - A.A.	Milano	Union Assurances Paris	Genova
Italia	Milano	Unione	Roma
Italiana Incendio e R.D.	Milano	Unione Subalpina di Assicurazioni	Torino
Italica	Bologna	Universo	Bologna
Latina Renana	Milano	Venezia Assicurazioni	Padova
Lavoro e Sicurtà	Genova	Vittoria	Milano
Levante	Genova	Winterthur	Milano
Liguria	Trieste	Zurigo	Milano
Lloyd Adriatico			

Renault 20 TS. La "due litri" che perfeziona [redacted] rapporto potenza-confort

Giudicare una moderna "due litri" solo [redacted] base alla potenza sarebbe limitativo. Più completa, invece, [redacted] la valutazione ba[redacted] sul rapporto fra la potenza e il confort.

Nella Renault 20 TS questo rapporto si perfeziona traducendosi in relax sia fisiologico (facilità di manovra, silenziosità, elasticità [redacted] prontezza del motore) sia psicologico (certezza di poter affrontare [redacted] calma gli imprevisti, fiducia nelle risorse dell'automobile, notevole riduzione della tensione nelle situazioni più stressanti).

Le prestazioni della Renault 20 TS sono quelle di una berlina granturismo. Il motore, caratterizzato da [redacted] tecnologia d'avanguardia, [redacted] 1995 cc in lega leggera tipo "cross-flow": lo stesso che equipaggia la formula [redacted] ufficiale impegnata nel campionato europeo con i colori della Renault Sport.

Per quanto riguarda l'equipaggiamento, [redacted] Renault 20 TS è l'unica "due litri" [redacted] trazione anteriore che offre [redacted] serie soluzioni tecniche [redacted] dispositivi come: cambio a [redacted] marce, servosterzo, bloccaggio elettromagnetico delle porte, alzacristalli elettrici, cinture autoavvolgenti, orologio al quarzo, comando interno regolazione fari, cristalli azzurrati, strumentazione completa.

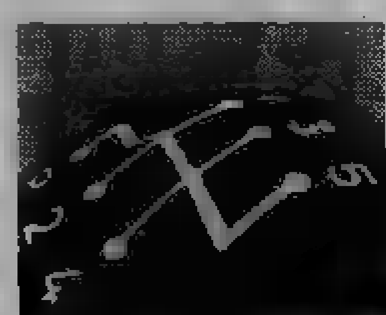

La Renault 20 TS [redacted] equipaggiata [redacted] un nuovo cambio [redacted] 5 marce, [redacted] soluzione che offre considerevoli vantaggi, soprattutto sui lunghi percorsi autostradali: maggiore silenziosità, [redacted] usura degli organi meccanici, minore [redacted] di carburante.

Caratteristiche tecniche principali: [redacted] cv DIN a 5500 giri/min, oltre 175 km/ora, 9,8 litri per 100 km a 120 orari, freni [redacted] disco anteriori autoventilati con doppio circuito [redacted] servofreno a depressione.

Le Renault [redacted] lubrificate con prodotti [redacted]

ECONOMICI

15 Autovetture

AUTOMECK
[redacted] autorizzato Fiat [redacted] fino a [redacted] cambiali. Piazza Carducci 169 Torino. Tel. [redacted]

BETA coupé 1600 [redacted] metallizzato gom[redacted] anno 1977 [redacted] Automarkets corso Principe Eugenio 11. Tel. [redacted]
BMW [redacted] 1 [redacted] condizionatore autoradio cerchi in lega fendinebbia antifurti rarità Prettiautomobili via S. Donato 79.

[redacted]
Citroën Autoeremo vende Cx [redacted] metallizzato [redacted] '77 revisionato [redacted] mesi di garanzia. [redacted] 11, [redacted] 551.876.

DIESEL Opel [redacted] vende [redacted] garanzia Concessionaria Opel [redacted] Rivoli. Tel. 958 7257 - 958.0533
SPYDER Fiat 124 anno 1972 vendesi [redacted] markets corso Principe Eugenio 11. [redacted] 539595.

TOYOTA
hard top diesel nuovo garanzia pronta consegna anche [redacted] leasing operativo, [redacted] tricolazione autoveicolo (iva 35%) o autocar[redacted] (iva 14%). Soc. Strari. Cuneo. Tel. (0171) 65.931.

UNICO proprietario vendo bellis[redacted] Fiat 132 Gls [redacted] '75 [redacted] vetri azzurrati perfetto [redacted]. Tel. [redacted] 772131.
[redacted] diesel Peugeot berlina targato To [redacted] co[redacted] amaranto [redacted] cuoio [redacted] Automarkets corso Principe Eugenio 11. Tel. [redacted]

404 Peugeot diesel [redacted] te perfetta anno 1971 vendesi Automarkets corso Principe Eugenio 11. [redacted].

16 Motocicli

[redacted] c.a. aprile 78 perfetta [redacted] desi Automarkets corso Principe Eugenio 11. Tel. 539595.
PRIVATO vende Guzzi 850 T-3 dischi freni perfetto [redacted] km 16.000 L. [redacted] milioni [redacted]. Tel. ore serali 889128.

[redacted] Acquisto alloggi

A. ACQUISTASI [redacted] vicinanze Torino libera anche vecchia [redacted]ione purché [redacted]pendente. [redacted] 790037 ufficio [redacted] pasti.
[redacted] acquisto (privatamente) alloggio [redacted] prezzo [redacted] e [redacted] 2-4 [redacted] e [redacted]. Tel. 502493.
ACQUISTASI urgentemente alloggio [redacted] Torino 1-2 [redacted] tinello servizi pagamento contanti. Tel. [redacted].

ACQUISTIAMO
per [redacted] alloggi [redacted] Torino [redacted] cintura liberi od affittati, per [redacted] numerose richieste che [redacted] soddisfare, aspettiamo la vostra [redacted].
CASALEGNO
[redacted] certezza di una vendita [redacted]. Corso R. Margherita 7 - 885.962.

ACQUISTIAMO pagamento per contanti appartamenti vuoti in tutte le [redacted] Torino. Telefono 545.106.
ACQU[redacted] stabili e appartamenti singoli in Torino e prima cintura rapida definizione massima riservatezza. T[redacted] 535.904.
ACQUISTO direttamente da privato alloggi liberi o occupati per investimento qualsiasi zona di Torino e prima cintura. Tel. 657.160
ALLOGGIO libero in Torino 2 camere tinello o cucina servizi acquisterei in [redacted] 790478 ufficio 853348 casa.

[redacted] libero [redacted] Francia S. [redacted] Italia 61 acquistasi urgentemente pagamento [redacted] contanti. [redacted] 443.628.

[redacted]
Cooperativa acquista in Torino [redacted] intiero immediato pagamento massima valuta[redacted]. Tel. 606.8469.

[redacted]
per acquistare o vendere il [redacted] U.S.A.V. via [redacted] Torino tel. 773.309, se poi trovate scomodo venire nei nostri uffici consultate [redacted] pagine gialle nello [redacted] riser[redacted] F.I.A.I.P. (Federazione [redacted] Agenti Immobiliari Professionali) troverete in zona [redacted] agente ugualmente qualificato [redacted] soddisfare ogni vostra esigenza.

CASA o parte di casa occupata con ampio cortile acquisto [redacted] Torino. Tel. 683.185 - 831 139.
CERCASI urgentemente [redacted] o [redacted] in Torino [redacted] dintorni purché indipendente. Tel. 443628.

[redacted]
ricerca per [redacted] propria [redacted] alloggi liberi od occupati in Torino offre rapida vendita pagamento contanti serietà compe[redacted]. Rivolgetevi via San Quintino 43, tel. 513.748; corso Matteotti 3, tel. 556.387.

IFIM [redacted]
acquista zona C.si Francia Telesio Lecce 1-2 camere cucina servizi [redacted] sch C.so Re Umberto 8 tel. 515.582 To.

[redacted] **CASCH**
acquista [redacted] Gran Madre appartamenti signorili massima discrezione pag. ca[redacted]. Tel. 515.582 [redacted] Re Umberto 8.

IFIM [redacted]
[redacted] C.si Francia [redacted] Lessona Svizzera salone 2-3 [redacted] servizi [redacted] ne pag. casch 515.582 c. Re Umberto 8 To.

[redacted]
acquista [redacted] C.si Rosselli D. [redacted] Vittorio e Re Umberto [redacted] 2-3 camere [redacted] discrezione [redacted] 515.582.

IFIM CASCH
ricerca zona C.si [redacted] Taranto G. [redacted] Parco 2-3 camere [redacted] cucinino [redacted] pag. casch discrezione. [redacted]

IFIM CASCH
ricerca zona C.si Tra[redacted] Peschiera Francia 2-3 camere [redacted] servizi discrezione [redacted] C.so Re Umberto 8 tel. 515.582 To.

[redacted] **CASCH**
ricerca zona C.si Regina Venezia Potenza Grosseto 1/2-3 camere tinello [redacted] discrezione pagamento casch. Tel: 515.582.

IFIM CASCH
ricerca zona c.si Agnelli Sebastopoli Siracusa Cosenza: 1-2 [redacted] casch [redacted] 515.582.

IFIM [redacted]
[redacted] c.si Agnelli Sebastopoli Siracusa Cosenza: [redacted] 2 camere servizi discre[redacted] pag: casch, Telefonare 515.582.

IFIM CASCH
[redacted] zona Via Nizza Ventimiglia C.so Moncalieri e Bra[redacted] 2-3 [redacted] servizi discrezione pag. casch Tel [redacted].

[redacted]
acquista [redacted] proprio e per [redacted] clienti appartamenti [redacted] occupati in Torino 2-3 [redacted] mere [redacted] servizi [redacted] subito perché
CAPISCE LE CASE E LE VENDE
[redacted] Magellano [redacted] 500.535 503.740 504.275.

LIBERO cercasi in Torino 2 camere tinello possibilmente Madonna [redacted] Campagna [redacted] contanti. Tel. [redacted].

[redacted]
un [redacted] amico nel [redacted]po immobiliare. Vi of[redacted] gratuitamente la nostra opera; [redacted]mo al vostro [redacted] esperienza e [redacted] inutili [redacted]role. Telefonateci [redacted]nza impegno 541.668 - 547.694.

PER contanti [redacted] urgentemente in acqui[redacted] alloggio libero di 1-2 [redacted]zi in Torino o cintura. Tel. [redacted].
PICCOLO attico e monolocale [redacted] da ristrutturare acquisto contanti Torino o prima [redacted]. Tel. [redacted].

[redacted]
cerca [redacted] alloggi e terreni [redacted] Torino e provincia. Tel. [redacted].

PRIVATAMENTE acquistiamo stabili qualun[redacted] dimensione o età in Torino e primissima cintura, pagamento [redacted]. T[redacted] 518.991.
PRIVATO acquista [redacted] privato 2-3 camere [redacted] pagamento [redacted] Tel. [redacted]
[redacted] acquista pagando [redacted] alloggio in Torino 1-2 camera e tinello. Tel. 537213 - 517280
[redacted] con urgenza 1-2 [redacted] tinello servizi in Torino preferibilmente Mirafiori [redacted] Crocetta [redacted] semicentrale. Tel. 728256.
RICERCASI urgentemente camera tinello libero con servizi qualsiasi zona pagamento in [redacted]. Tel. 741023.
VILLETTA acquistasi in [redacted] dintorni Torino [redacted] giardino 4-5 vani anche vecchia [redacted]rché indipendente. Tel. 741.023

19 Vendita alloggi

A. A privato libero [redacted] Stadio [redacted] tinello cucinino servizi 14 milioni più mutuo [redacted] mensili. [redacted]
A. CROCETTA libero attico signorile camera con spogliatoio [redacted]lo cucinino [redacted] Immobiliare Rizza 472.858.
A. LIBERO [redacted] Ventimiglia signorile: salone [redacted] tinello cucinino bagno 59 milioni Im[redacted] 472.858.

A. [redacted] San Paolo via Monginevro [redacted] camera [redacted] ingresso 5 [redacted] 100 mila. [redacted].

A. [redacted]
A 549777 libero [redacted] via De Canal soggiorno 4 [redacted]mere cucina [redacted] box auto [redacted] milioni 500 mila dilazionabili.

A. [redacted] B. 549777 libero subito via Giuria ingresso due [redacted] tinello bagno 25 milioni [redacted].
A. UNIONCASE [redacted] 549777 libero [redacted] via Capriolo 54 ingresso [redacted]era cucina bagno [redacted] milioni [redacted] dilazionabili.
A. UNIONCASE D 549777 libero subito [redacted] Le Chiuse soggiorno [redacted] camere cucina bagno 30 milioni dilazionabili.
A. UNIONCASE E [redacted] adiacente corso Trapani libero su[redacted] camera tinello bagno [redacted] 900 mila dilazionabili.
ABITABILE subito nuovo panoramico zona tranquilla pochi minuti [redacted] centro, 3-5 camere [redacted] magazzini [redacted] tel. [redacted].
AFFARE [redacted] zona Francia: [redacted] camere cuci[redacted] 4° piano no ascensore 16 milioni Immobiliare Rizza [redacted].

ALL'INIZIO
[redacted] Torinese [redacted] palazzine residenziali [redacted] abitabili 2-3-4 [redacted] cucina esempio [redacted]: 3 camere cucina [redacted] milioni [redacted] più mutuo [redacted] 20 anni, ville bifamiliari, pronte aprile [redacted] con possibilità di ambientazione [redacted] secondo richiesta, visite [redacted] loco ore 15-18. SIS 532.080 519.977.

[redacted] villetta [redacted] mq giardino [redacted] vani saloncino doppi servizi vendo [redacted] milioni Tel. [redacted].

ANCORA in città ma più nel ver[redacted] il centro residenziale Ge-Ga vi offre una abitazione personalizzata con giardino privato. Potete pagare permutando il vostro alloggio, usufruendo mutuo fondiario o dilazioni dell'impresa. Personale nel cantiere in strada Stupinigi Vinovo anche al sabato e domenica. Ufficio via M. Vittoria 54 Torino tel. 531380-835579.

ARIGNANO casa [redacted] completamente ristrutturata tavernetta [redacted]na privata volendo bifamiliare L. 150 milioni [redacted] mutuo. Tel. 842608 ore ufficio.
ATTICI [redacted] Peschiera liberi [redacted] casa signorile mq 50-130-180 più terrazzo [redacted] vende. [redacted] 518.725 - 537.048.
[redacted] vende libero [redacted] cucina servizi Borgo [redacted] Pietro [redacted] milioni compreso 3 milioni mutuo. Tel. [redacted].
BRB libero angolo [redacted] S. Carlo salone 4 [redacted] cucina doppi [redacted] ampio ingresso mq 230 L. 115 milioni. [redacted] 657.160.
BRB libero via G. Reni recente [redacted] camere tinello cucinino servizi [redacted] L. 41 milioni meno mutuo. Tel. 657.160 657.516.
BRB vende in corso Montecucco (Francia) camere tinello cucinino servizi pagamento dilazionato. Tel. 657.160 657.516.

[redacted]
[redacted] libero corso Stati Uniti [redacted] prestigioso stabile [redacted] recente costruzione lussuoso rifinitissimo appartamento composto [redacted] doppi ingressi grande salone 5 camere cucina tripli servi[redacted]spogliat[redacted] disimpegni [redacted] box auto cantina. Tel. 747.204 - 768.[redacted].

[redacted] camere cucina [redacted] decoroso [redacted] milioni meno 9 milioni mutuo. Tel. 372443
CENTRALEDILE vende [redacted] casetta libera indipendente 2 camere tinello cucinino bagno 2 box giardino 500 mq 59 milioni dila[redacted]. Tel: 539181.
[redacted] 1 vende [redacted] Cattaneo recente signorile soggiorno 2 [redacted] cucina bagno 57 milioni 500 [redacted] tuo.
CENTRALEDILE vende in corso Casale alloggio [redacted] recente [redacted] 1 camera 2 camerette [redacted] servizi [redacted] milioni 500 mila di[redacted]. [redacted] 530163.
CENTRALEDILE [redacted] pressi [redacted] Potenza alloggio libero [redacted] tinello cucinino bagno [redacted] milioni 500 mila. Tel. 530163.
[redacted] via G[redacted] 10, 2-3 camere [redacted] servizi minimo contanti facilitazioni di pagamento. [redacted] 590.693.
[redacted] 513.831 adiacente largo Giachino spaziosa [redacted] camera e prezzo conveniente 2 milioni 500 mila [redacted].
CENTROCASA 513.831 via Nagarville angolo strada [redacted] Drosso [redacted] cucina ingresso bagno 11 milioni [redacted] mila [redacted] mila.
[redacted] 513.831 via Garibaldi, 4 [redacted] cucina ingresso bagno [redacted] milioni 500 mila minimo contanti, dilazioni.
CENTROCASA 513.831 Pozzo [redacted] te salone 6 [redacted] 2 bagni 2 ingressi [redacted] 85 milioni [redacted].
CENTROCASA 513.831 [redacted] centrale [redacted] camera cucina bagno 13 milioni agevolazioni [redacted].
[redacted] zona [redacted], attrezzature sportive privato vende ultimi alloggi in palazzina signorile. Trattasi altri [redacted] palazzina in costruzione. Telefonare 537.572.
CONFAR a Borgaretto [redacted] residenziale ulti[redacted] alloggio di camera e tinello e L. [redacted] milioni 500 mila dilazioni. Tel. 519.017 - 519.085.
CONFAR a Moncalieri z[redacted] a due [redacted] a cuci[redacted] L. 16 milioni [redacted] mila. [redacted] 519017.
CONFAR a Piossasco alloggi [redacted] recenti di 2-3 vani da L. 15 milioni 500 [redacted] compreso mutuo e dilazioni [redacted]. 519017 - 519085.
CONFAR in via Vanchiglia alloggi [redacted] 3 camere, [redacted] e terrazzo a partire da L. 11 milioni 900 mila dilazioni. [redacted] - 519085.
[redacted] in via Sant'Agostino (zona centro) saloncino, camera cameretta, cucina e [redacted]gno a L. [redacted] milioni [redacted] mila. Tel. 519.017 - [redacted].
CONFAR in via Ceresole (largo Cigna) mansarda libera con servizio interno a L. 3 milioni [redacted] mila dilazionabili. Tel. 519017 - 519085.
[redacted] signorile [redacted] a None: 2 camere e cucina a L. 16 [redacted] 800 mila più L. 6 milioni [redacted] mila [redacted]. Tel. [redacted] - 519085.

(continua)

NOVITÀ

Prima di andare in vacanza chiudete bene la porta di casa. Con l'antifurto House Guard Philips.

L'House Guard Philips è un eccezionale antifurto per la [redacted] derivato dalla tecnologia dei più avanzati sistemi d'allarme. [redacted] installa da soli con grande facilità e garantisce una efficace protezione contro i ladri. Le batterie incorporate durano oltre 12 mesi. Una potente sirena [redacted] in funzione solo se si cerca di «forzare [redacted] porta».

Premendo questi pulsanti la vostra casa è protetta. Chiunque cerchi di entrare farà [redacted] la sirena. Con questo antifurto [redacted] si possono verificare «falsi allarmi».

Potete trovare l'House Guard presso i migliori negozi Radio TV

PHILIPS S.P.A. Sistemi Audio Video
V.le F. Testi 327 - Milano - Tel. 6445

PHILIPS

Pazzi per l'Italia oggi al Festival

Annie Golden e Beverly D'Angelo, del film "Hair"

CANNES — Gaia inaugurazione del Festival ieri a Cannes. La banda del reggimento dopo aver percorso tutta la «Croisette», si è schierata sulla scalinata del Palazzo del Cinema ed ha eseguito, durante la sfilata dei militari, una serie di marce, salutate dagli applausi del pubblico e dei partecipanti al festival cinematografico.

La prima giornata della manifestazione è stata dominata da alcuni attori-hippies del film *Hair*: l'attrice di colore Cheryl Barnes, Annie Golde, Beverly D'Angelo, Treat Williams — accompagnati dal loro inseparabile regista Milos Forman — hanno posato per i fotografi e gli operatori cinetelevisivi ed hanno firmato autografi per gli ammiratori. Nonostante l'eccessiva lunghezza (due ore esatte) la trasposizione cinematografica della famosa commedia musicale — che già riscosse un grande successo sui palcoscenici di tutto il mondo — non ha mai stancato o deluso il pubblico. Tratto dal musical di Gerome Ragni, James Rado e Galt Macdermot — quest'ultimo ha riorchestrato il commento musicale, che contiene alcune fra le più note canzoni dell'ultimo decennio — il film di Forman descrive con affetto e senso dell'umorismo alcuni momenti della contestazione.

Protagonista della vicenda raccontata da *Hair* è un giovane che nel 1968 lascia la fattoria paterna per recarsi a New York in occasione della chiamata alle armi. Nel «Central Park» incontra un gruppo di hippies e si innamora di una ragazza che li frequenta pur non appartenendo a quel particolare ambiente. Il giovane viene conquistato dai principi anarchici dei suoi nuovi amici, i quali contestano la società, la religione e la cultura dalla quale egli proviene; ciononostante si presenta alla visita di leva e viene inviato in una base militare del Nevada, dove sarà addestrato al combattimento per la campagna in Vietnam.

Gli hippies accompagnano la ragazza in visita all'innamorato nel Nevada ma l'ingresso alla base è proibito. Uno degli hippies indossa una divisa e riesce a sostituirsi al giovane militare, permettendogli così di incontrare l'amata. Ma a causa d'un improvviso ordine l'amico che è stato sostituito al giovane richiamato, deve partire per il Vietnam, dove rimane vittima degli eventi bellici. Il grande spettacolo allestito da Milos Forman è interpretato da John Savage, Treat Williams, Beverly D'Angelo, Annie Golden, Don Dacus, Drosey Wright, Nell Moore, Ronnie Dyson, Suzette Charles, Charlotte Rae.

La giornata di oggi, seconda del Festival, è dedicata prevalentemente al regista italiano Francesco Rosi, del quale viene presentato fuori concorso il più recente film (*Cristo si è fermato a Eboli*) e i precedenti *La sfida*, *Salvatore Giuliano*, *Mani sulla città* e *Il caso Mattei*. Inoltre verrà proiettato sempre fuori concorso il film dell'Unicef *I dieci diritti del bambino*.

Il cinema italiano ha invaso la Croisette, la famosa passeggiata a mare della Costa Azzurra.

In un punto centrale è nata infatti, questa notte, una piazza, la «Place d'Italie», creata dal gruppo promozionale di Anica-Unitalia per propagandare il cinema italiano. Su questa nuova piazza, adornata di numerose insegne che riproducono la segnaletica stradale della famosa «Place d'Italie» di Parigi, vi sono gli uffici di rappresentanza del cinema italiano e i cartelloni pubblicitari di film nazionali, il tutto incorniciato dal tricolore della nostra bandiera.

London Sinfonietta a Milano

Piace il Libertino

MILANO — Senza troppa pubblicità è andata ieri sera in scena al Lirico di Milano la strawinskyana di un film in sorta di coproduzione italo-inglese rivelatasi felicissima.

La celebre **London Sinfonietta** era composta dai soliti spigliati giovanotti in maglietta azzurra ma è era dilatata assumendo le proporzioni di una normale orchestra sinfonica pure i ranghi allargati conservava la consueta sbalorditiva virtuosità. Sulla una compagnia di canto veramente internazionale con il tenore inglese Philip Langridge nel ruolo protagonistico di Tom, il soprano giapponese Yasuko Hayashi in quello di Anna, Claudio Desderi in quello diabolico di Nick Shadow, Eleonora Jankovic in quello della barbuta Baba la turca e Laura Zannino, Ferruccio Mazzoli, Walter Gullino e Giuseppe Zecchillo nelle parti comprimarie.

Le componenti italiane e inglesi più rilevanti erano però rappresentate dall'allestimento scenico e dalla direzione d'orchestra. La regia di John Cox ha lavorato sulle e i costumi di David Hockney realizzando alcuni bozzetti approntati per il festival di Glindebourne che rivelano una intelligenza di questa singolarissima opera strawinskyana. Com'è noto, W. Auden trasse lo stupendo libretto dell'opera dalla serie di stampe settecentista inglese Hogart che illustrano appunto le tappe della **Carriera** e la musica di Strawinsky incaricò di raccogliere gli acri sarcasmi di quella satira sociale a sfondo moralistico insinuandovi però l'inquietudine e il disagio di una problematica tipica moderna.

E' quasi fatale che gli allestimenti del di Strawinsky si rifacciano in qualche modo al superbo modello figurativo delle stampe di Hogart; nascono così delle scenografie quasi sempre dominate da un gusto poco realistico che nell'atto di accostarsi al modello di Hogart si discostano più profondo della partitura di Strawinsky che è sostanzialmente schematica e allusiva ogni lavoro neoclassico del Maestro russo. Cox ha magistralmente evitato tali insidie in scena un **Libertino** che si muove tra fondali di un nitore e una semplicità calligrafica un gioco minutissimo di linee e quadratti su cui risalta magnificamente l'ironia squillante delle parrucche color carota, della barba ramata di Baba la turca, delle giubbe verdoline e grige anch'esse a quadretti.

Entrando in questo fittissimo reticolo le immagini si scorporano e acquistano un'evidenza geometrica che è il prolungamento visivo e rigore compositivo di Strawinsky. Rigore che ha ricevuto un'illustrazione sovrana dalla direzione di Riccardo Chailly abilissimo non solo nell'impri- ai fraseggio ritmi aguzzi e nervosi, ma nel cogliere infallibilmente quei cedimenti sentimentali, quegli indugi malinconici e pensosi che conferiscono alla partitura del **Libertino** il suo incomparabile double face.

La prova compagnia di canto è stata altissima ma si vorrebbe per una volta accomunare nell'elogio il tenore, il soprano, l'elettricista, il corista e il servo di scena.

Enzo Restagno

Unica e generica esibizione torinese

Le Streghe della mutua

Col coretto «tremate, tremate...» Le Streghe si sono presentate ieri nella discoteca Il Dubbio. Purtroppo questo trio femminile polirazziale è riuscito a centrare i vari obiettivi che si prefiggeva. Musica, magia, erotismo dovevano gli ingredienti principali del loro show. La musica (disco-music ossessiva e martellante) dopo i primi dieci minuti si è rivelata quasi sempre uguale e alienante; di arti magiche manco e parlarne (a meno che non si consideri una magia far pagare agli spettatori 8000 lire per 45').

Dawn (21 anni, originaria delle Indie Orientali), Luna (24 anni, italo-brasiliana) e Momi (23 anni, hawaiana) hanno incominciato la loro rappresentazione uscendo da tre morto rosa shocking. Con ampi mantelli in lamé argentato, guanti e vestiti in raso nero con lo spacco al ginocchio, han cercato di dare credibilità ai loro personaggi di fattucchiere dei giorni nostri. Né è così scaturita una sagra (più che un sabba) del pacchiano con scope, libri di esorcismi, bisconi di gomma, spadoni di cartapesta, fiaccole, fumo, luci colorate e tanti squittii e ancheggiamenti a go-go. Bisogna dar atto che questo trio cantava dal vivo (solo le basi erano registrate), è, forse, l'unica nota positiva. E' pur vero che oltre a cantare ballavano o meglio scuotevano. Però le Sorelle Bandiera al loro confronto sono da considerarsi delle piccole Ginger Rogers.

Del tutto assente, come già accennato, l'erotismo. Forse qualcuno si aspettava qualche debordamento dai vestiti (per la maggior parte attillatissimi e sempre ben accollacciati). La parte sexy, se così si vuol chiamare, è consistita in un penoso dialogo di cinque minuti col pubblico con discorsi eccitantissimi sul tipo: «Ciao, eccomi qui, come va? Quanti uomini belli, ma con queste luci non vi vedo. Ciao, ciao, eccomi di nuovo qui, io sono metà italiana e metà brasiliana e sarete voi a decidere qual è la metà italiana...» e via di questo passo con gli spettatori che ormai galvanizzati cominciavano lentamente a sfollare.

Ivano Barbiero

FUORI CASA

Concerto all'Auditorium — Alle 20,50 concerto dell'Orchestra sinfonica della Rai diretto dal M° Gianandrea Gavazzeni; del Fulvio Angius. In programma: Mozart e Reger.

— In via 5, alle 18,30 inaugurazione mostra di incisioni di Xa- Maistre.

— In via S. Massimo 21, tutte le sere alle 21,30 (lunedì e martedì riposo) l'Anonima Teatro Studio presenta «La lezione» di Eugène Io- ; regia di Alberto Negro.

Teatro per ragazzi — Al Teatro Araldo (v. Chiomonte 3) alle 21 pubblica discussione su problemi e prospettive dalla 1ª Rassegna del teatro per ragazzi.

Al Piccolo e Valdocco — Stasera e domani alle 21, in via Salerno 12, la Compagnia Valdocco presenta «Non si dorme a Kirkwall», due di Alberto Perrini; regia di Luigi Martini. Ingressi: platea 1000 lire, galleria 500.

Conservatorio — Stasera concerto di canti della montagna eseguiti dal coro Cai-Uget, diretto da Gilberto Zamara.

— Alle spettacolo di cabaret con Paride; segue spettacolo con Ernst Thole.

Palazzo Madama, Jaquerio e Principe di Piemonte Blanc de Blancs.

Quel qualcosa in più.
Principe di Piemonte Blanc de Blancs.
La firma è Cinzano.

GRUPPO CINZANO

Stefania «vampira»

Proseguono negli studi Rai [illegible] Torino le riprese [illegible] «Lulù» di Franz Wedekind dirette da Missiroli con Stefania Sandrelli [illegible] ruolo di protagonista, [illegible] scalatrice sociale dotata [illegible] fascino magnetico

TV REGIONALI

STP (Casale-Vc) Canale 50

FILM 12,15 Film
20 — Vita cristiana
20,30 [illegible]
21 — Superclassifica show (c)
21,45 Dove andiamo?...
22 — Speciale Padano
22,30 [illegible]
23 — [illegible]
23,10 Videonight

Teleradio city (Al) Canale 44-47

11 — Stiamo [illegible]
12,30 Tv flash
FILM 12,45 Film
14,15 Il mercatino
FILM 15,30 [illegible]
16 — Topoclub
16,45 [illegible]
17,15 Il discolore
18,30 [illegible]
19 — Telecity flash - Sport
FILM 19,30 Telefilm
20,10 Smart
21,15 [illegible] al campione
FILM 1 — Film della notte

Teleradio Asti Canale 25-51

1 — Collegamento [illegible]
19,15 TRA [illegible] - Obiettivo su...
19,30 Milano due
20,30 Il dito [illegible]
21,30 Superclassifica [illegible] (c)
22,15 Rioni [illegible] pallo - Collegamento con [illegible]

Videovercelli Canale 37-60

18,30 La trittata (quiz)
FILM 19 — [illegible] mio [illegible] è Mallory "M" come morte» (western) (c)
20,30 Notizie
FILM 20,45 Film: «[illegible] sposa per Mao» (commedia, '71) (c)
22,20 In studio...
FILM 22,50 Film: «Jack [illegible] l'indomabile» (western)

Tva (Aosta) Canale 39

12 — [illegible]
12,40 Rotopress TVA
13 — [illegible] stop
FILM 18 — [illegible]
19,30 [illegible] sport
19,55 Documentario
20,20 TG [illegible]
20,50 Tutto super 8
21,10 [illegible] (quiz)
22,30 Playboy [illegible] mezzanotte

OGGI ALLA RADIO E FILODIFFUSIONE

1

FM 92,1

14,05 Radiouno jazz '79. Coordinato da Adriano Mazzoletti
14,30 Le buone maniere di Fortunato Pasqualino
15,05 Per l'Europa. Quotidiano del GR1, in Euroradio con i Paesi della Comunità
15,20 Barbara Marchand presenta Rally. Selezione di regolarità, ritmo [illegible] gradimento per la vostra discoteca
15,45 Errepiuno. Incontri radiofonici pomeridiani. Oggi con Fabrizio Ricci
16,40 [illegible] breve. Un giovane [illegible] la musica classica
17,05 Buffalo Bill. Originale radiofonico in [illegible] puntate di Amleto Micozzi. Regia di Dante Raiteri. 8ª puntata
17,30 Mina presenta Incontri musicali [illegible] [illegible] tipo (replica)
17,55 Piccola [illegible] [illegible] certe parole inglesi [illegible] Joie Giannini
18,05 I [illegible] rossi. Appunti, sensazioni ed immagini per [illegible] storia del ciclismo italiano. Trasmissio[illegible] di Claudio Ferretti e Adriano [illegible]
18,35 Lo sai?
19,20 In tema di...
19,30 [illegible] si fa sera
19,35 Appuntamento con gli [illegible] [illegible] la Bottega del[illegible]
20 — [illegible] Internazionale del jazz. Partecipa per l'Italia Marcello Piras. Presenta Lilian Terry
21,05 Stagione Sinfonica Pub[illegible] 1979. Direttore Gianandrea Gavazzeni. Nell'intervallo [illegible] «pensiero» di Beatrice Manzari
22,45 [illegible] George Harrison
23 — Cronaca [illegible]
23,18 Buonanotte da... Programma di Giancarlo De Bellis

2

FM 95,6

14 — [illegible] regionali
15 — Qui [illegible] 2. Appuntamento con gli ascoltatori presentato da Giovanni Gigliozzi [illegible] Maria Regina Perissinotto (1ª parte)
17 — Qui Radio [illegible] (2ª parte): sceneggiato «Madame Bovary» di Gustave Flaubert, [illegible] Giulia Lazzarini [illegible] Glauco Mauri. Regia di Marco Visconti. 5ª puntata
17,55 Chi ha ucciso Baby-Gate? Indagine musicale di un quarantenne [illegible] ricerca dei tempi perduti condotta da Bruno Lauzi
18,33 A titolo sperimentale. Una prova di incontri e dibattiti [illegible] i giovani sul vivere di oggi
19,50 Spazio [illegible] Spazi musicali [illegible] confronto affidati a Vanna Brosio e Maurizio Catalani
22,20 [illegible]
23,29 Chiusura

3

FM 98,2

13 — Pomeriggio musicale
15,30 Un [illegible] [illegible] musica giovani
17 — La letteratura e la idea «Teresa [illegible] Avila: una vita, una scelta» di Rosa Rossi. [illegible] trasmissione
17,30 Spazio Tre. Musica e attualità culturali presentate [illegible] da Antonio Gnoli
19,15 I Concerti di Napoli. Nell'intervallo I servizi [illegible] Spazio Tre
21,20 Nuove musiche. Aggiornamenti [illegible] riletture [illegible] Paolo Renosto
21,50 Spazio Tre Opinione. Interventi, confronti, dibattiti
22,20 Interpreti a confronto di Emilio Riboli
23,20 Luca Cerchiari presenta Il jazz

F

IV CANALE

13,50 Concerto dei Philharmonische Kammer Virtuosen di Vienna
14,30 Musica oggi
15 — Salotto '800
15,42 Concerto sinfonico
17,30 Stereofilomusica
19 — [illegible] settimana [illegible] Georg Philipp Telemann
20 — La vocalità nel Novecen[illegible] italiano
20,45 Rapsodie
21,30 Ritratto d'autore: Il primo Strawinsky
22,15 Le «pieces de clavecin en concerts» di Rameau
22,40 Sul tema [illegible] un'aria della «Molinara» [illegible] Paisiello
23 — A notte alta

V CANALE

14 — Tutto jazz
15 — Cocktail musicale
16 — Il Leggio
18 — Colonna sonora
20 — Scacco matto
22 — Musica leggera in stereofonia

TV ESTERE

Svizzera

10,15 La sovranità [illegible] Cantone del Giura (c)
14 — Telescuola (c)
15 — Telescuola (c)
15,50 Campionati europei di ginnastica (c)
17,50 Telegiornale (c)
17,55 [illegible] e [illegible] (c)
18 — Per i giovani: [illegible] G (c)
18,50 Telegiornale (c)
19,05 Scatola [illegible] (c)
FILM 19,35 [illegible] sedia [illegible] rotelle, telefilm (c)
20,05 Il regionale (c)
20,30 Telegiornale (c)
20,45 Votazioni federali del 20 maggio (c)
21,45 The Shirley Mac[illegible] special, program[illegible] musicale (c)
22,35 Telegiornale (c)
22,45 [illegible] sport (c)

Capodistria

19,30 Contine aperto (c)
19,50 Punto [illegible] (c)
20 — Cartoni [illegible] (c)
20,15 Telegiornale (c)
FILM 20,30 Bonjour [illegible] [illegible] Otto Preminger, con Jean Seberg, David Niven, Deborah Kerr — *Il film [illegible] tratto dall'omonimo romanzo di Françoise Sagan [illegible] racconta le vicende di Cecilia, ragazzina che vive con il padre il quale [illegible] [illegible] volta ha numerose amicizie femminili. La vita condotta [illegible] Cecilia [illegible] quindi molto libera, ed è il preludio alla sua ribellione* (c)
22 — Locandina [illegible] manifestazioni economiche (c)
22,15 Telesport - Copenhagen: Ginnastica (c)

Montecarlo

17,45 Disegni animati (c)
18 — Parliamo, telequiz
18,20 Un [illegible] d'amour, d'amitié [illegible] beaucoup [illegible] musique
FILM 19,15 [illegible] da strega: Un colpo di fortuna, telefilm con Elisabet Montgomery
19,40 Un [illegible] d'amour, d'amitié et beaucoup [illegible] musique
19,50 [illegible]rio
FILM 20 — L'uomo e la [illegible] telefilm
20,55 Bollettino meteorologico
FILM [illegible] — La scogliera [illegible] peccato, [illegible] Roberto Montero, [illegible] Gino Cervi, Margaret Genske, Delia Scala
22,30 Oroscopo di [illegible]
22,35 Punto sport
22,45 Notiziario
22,55 [illegible] sera

RADIO ALTERNATIVE

Radio Onda [illegible] (Fm 88,500 Mhz): t. 780.4168.
Radio Ombra (Fm 96,400 Mhz): t. 965.8007.
[illegible] (Fm 104 Mhz): t. 516.277.
Radio Europa 3 (Fm 89,78 Mhz): t. 724.024.
Radio Subalpina (Fm 101 Mhz): t. 835.468 - 830.886.
[illegible] **Monte Bianco** (Fm 103,700 Mhz): t. 512.828.
Radio Torino Liberty (Fm 90,900 Mhz): t. 683.222.
Radio ABC (Fm 97 Mhz): t. 542.131.
Radio [illegible] (Fm 101,300 Mhz): t. 800.9713.
Radio Reporter 93 (Fm [illegible] Mhz): t. 513.651 - 513.757.
R. [illegible] **95** (Fm 95-96,200 Mhz): t. 713.074 - 713.075.
Radio Torino 4 (Fm 102 Mhz): t. 613.234.
Radio Torino Est (Fm 90 Mhz): t. 518.573.
R. Torino International (Fm 103,300 Mhz): t. 637.837.
Radio Break (Fm 99,600 Mhz): t. 500.720.
Radio Torino Centrale (Fm 94-101,4): t. 876.861.
Radio Proposta (Fm 88,750 Mhz): t. 545.471.
Radio Sky (Fm 92,500 Mhz): t. 901.4405.
G.R.P. (Fm 99,300 Mhz): t. 556.301/2.
Radio [illegible] **Eightyeight** (Fm [illegible] Mhz): t. 473.0261.
Radio [illegible] **Futura** (Fm 96,600 Mhz): t. 544.383.
[illegible] **Radio Galaxy** (Fm 94,750 Mhz).
[illegible] **Superg**[illegible] (Fm 104,300 e 104,600 Mhz).
Radio Mole (Fm 101,500 Mhz).
[illegible] **In** (Fm 105,500 Mhz): t. 305.134.
[illegible] (Fm 97,700 Mhz): t. 512.092.
[illegible] **Caliornia - La Loggia** (Fm 94,300 Mhz).
[illegible] **Incontri** (Fm 94,250 Mhz): t. 205.1304 - 205.1267.
[illegible] **Blitz** (Fm 100 Mhz): t. 757.333.
[illegible] **Torino City** (Fm 88,950 e 94,750 Mhz).
[illegible] **Manila** (Fm 98,600 Mhz): t. 284.831.
[illegible] **Radio Italiana** (Fm 97,400 Mhz): t. 739.9261.
Radio Monviso (Fm 94,400 Mhz): t. 830.403.
Radio City One (Fm 97,900 Mhz): t. 707.0926.
Radio Rivoli (Fm 100,595 Mhz): t. 953.2152.
[illegible] **One** (Fm 102,730 Mhz): t. 530.071.
Radio Express (Fm 100,200 Mhz): t. 531.625.
Radio Gamma (Fm 89,400 Mhz): t. 800.9871.
[illegible] (Fm 102,300 Mhz): t. 800.9877. Settimo.
[illegible] **Universal** (Fm 93,300 Mhz): t. 800.9934 - 800.0710.
[illegible] **Borgaro** (Fm 91,600 Mhz): via Ciriè 23, Borgaro.
[illegible] (Fm 90,300 Mhz): t. 531.355.
[illegible] **Zero** (Fm 90,600 Mhz): t. 262.2866 - 262.3662.
[illegible] **Ambassador** [illegible] (Fm 101,200 Mhz): t. 901.4264.
[illegible] **Italia Uno** (Fm 92,600 Mhz): t. 264.514 - 263.366.
[illegible] **Piemonte** [illegible] (Fm 98,850 Mhz): t. 605.3323.
Radio Chivasso 94 (Fm [illegible] Mhz): t. 912.708. Chivasso.
[illegible] **Tele 2000** (Fm 91,200 Mhz): t. 897.856.
[illegible] **Centrale** (Fm 95,900 Mhz): t. 627.1297.
[illegible] **Aperto** (Fm 88,200 Mhz): t. 356.666.
R. S. Mauro (Fm 94,750 e 100,800 Mhz): t. 822.4838.
R. [illegible] **International** (Fm 91,300 Mhz): t. 911.1581.
La Tua Radio - Trofarello (Fm 90,550 Mhz): t. 649.9422.
[illegible] **Vogue** [illegible] (Fm 97,200 Mhz): t. 983.2300.
[illegible] **Centro** (Fm 93,800 Mhz): t. 640.7325.
Radio Valgioie [illegible] (Fm 90,100 Mhz): t. 901.1634.

TV NAZIONALE

Rete uno

12,30 **Argomenti: [illegible] partecipanza [illegible] Giovani in Persiceto** (seconda parte) (c)
13 — **[illegible] disegni animati: Gli antenati. Dino [illegible] Hollywood**
13,30 **Telegiornale**
14 — **[illegible] elettorale**, a cura dei servizi parlamentari (c)
14,10 **[illegible] lingua [illegible] tutti: il [illegible]** (venticinquesima trasmissione) (c)
14,40 **Roma: internazionali femminili di Tennis** (c)
[illegible] riunione internazionale di primavera di ippica (c)
17 — **Dal, racconta: Tino Carraro in [illegible] Scaturchia** di Pierluigi Varvesi (c)
17,10 **Anna, giorno dopo giorno**, dal [illegible] omonimo di Dominique Saint Alban, con Sophie Barjac, Marie Collins, Olivier Hussenor, Lily Siou, Bernard Woringer (quar[illegible] puntata) (c)
17,25 **L'inquilino del piano di sotto**, un programma di Guido Clericetti [illegible] di Umberto Domina, con Topo Gigio e Memo Remigi (c)
18 — **Argomenti: Quattro tempi**, consigli per gli automobilisti, un programma in collaborazione con l'Automobile club italiano (c)
18,30 **TG 1 Cronache: [illegible] chiama Sud, Sud chiama Nord** (c)
19 — **Tribuna elettorale**, edizione nazionale: trasmissione autogestita della democrazia cristiana (c)
19,20 **Spazio 1999: La nuvola**, telefilm con Martin Landau, Barbara Bain, Catherine Schell, Tony Ansholt (prima parte) (c)
19,45 **[illegible] [illegible] giorno dopo** (c)
20 — **Telegiornale**
20,40 **[illegible] Tam**, attualità del TG 1 (c)
21,35 **Giorni felici**, dramma di Samuel Beckett, regia di Nino Mangano (c)
Prima [illegible] (c)
Telegiornale
Cronaca elettorale, a cura dei servizi parlamentari (c)

Rete due

12,30 **I libri: Vedo, sento, parlo** (c)
13 — **TG 2 [illegible] tredici**
13,30 **Cronaca elettorale**, a cura dei servizi parlamentari (c)
13,40 **Ricerche sull'equilibrio dell'ambiente: Problema di sopravvivenza. Veleno pub[illegible]** (seconda puntata) (c)
17 — **I topini; Lo spaventapasseri**, cartoni animati
17,05 **Su e giù per l'Italia** (c)
17,30 **Spazio dispari**, rubrica bisettimanale: P.T. [illegible] avventura postale (c)
18 — **Visti da vicino**, incontri con l'arte contemporanea: **Giuseppe Migneco, pittore** (c)
18,30 **TG [illegible] Sportsera** (c)
18,50 **Buonasera con... [illegible] al circo**, con [illegible] telefilm **Lungo viaggio [illegible] la patria**, [illegible] serie **Capitan Harlock**, tratta da un racconto di Moto Reigi (c)
19,45 **TG 2 [illegible] sperto**
20,40 **Il giorno [illegible] cristalli**, sceneggiato televisi[illegible] di Giacomo Battiato e di Luciano Codignola, diretto da Giacomo Battiato e interpretato [illegible] Vittorio Mezzogiorno, Mimmo Lo Vecchio, Stanko Molnar, Francesca De Sapio, Francisco Rabal, Saverio Marconi, Ernesto Colli, Giacomo Alessandri, Claudio Sorrentino, Raimondo Penne, Angelo Pellegrino, Edmondo Tieghi (prima puntata) (c)
21,40 **Le memorie e [illegible] cose: Il legno** (c)
[illegible] — **Tribuna elettorale**, edizione nazionale: trasmissioni autogestite del Partito socialista democratico, del Movimento sociale-Destra nazionale, del Partito di Unità proletaria, del Partito radicale (c)
22,40 **Il giorno e [illegible] notte: Cronaca [illegible] vent'anni fa** (quarta e ultima puntata) (c)
TG 2 Stanotte
Cronaca elettorale, a cura dei servizi parlamentari

CENTRO IMPORTAZIONE TAPPETI ORIENTALI
Torino, via Lagrange 10 tel. 519.665
Convenienza da toccare con mano.

TV PRIVATE

La redazione non garantisce l'esattezza dei programmi in quanto soggetti a possibili variazioni all'ultimo momento.

Tele Torino Int. Canale 61

FILM 13 — **Copacabana palace**, con Walter Chiari. Comico
FILM 17 — **Thierry La Fronde: L'anello del delfino** (telefilm)
17,30 **Vita e [illegible] nella [illegible]** (documentario. Primo episodio)
18 — **Jeeg robot - l'uomo d'acciaio: Attacco suicida** (telefilm [illegible] cartoni animati)
18,30 **Io da grande** (professioni e mestieri per gli adulti di domani)
19 — **Guardatevi allo specchio** (consigli per la donna di Graziella Porro)
19,45 **Dentro la città** (cronache di Fiorella Alessandria)
20 — **Superclassifica show** (I filmati delle canzoni della hit parade)
20,30 **Il pallone elastico, uno sport antico ma sconosciuto** (presentato da Roberto Goitre)
21 — **Grand prix** (dai rallies alle corse tutto sull'automobilismo sportivo di questa settimana)
22 — **[illegible] permette parliamo [illegible] [illegible]** (a cura di Silvia Kubrick)
22,30 **[illegible] [illegible] sera ci incontrammo** (la ricerca dell'anima gemella). Presenta Claudio Lippi.
FILM 23,30 **Bonanza: La teoria [illegible] Hop Sing** (telefilm)
FILM 0,15 **La moglie erotica**, di Georges Fleury, con Danielle Viaminck. Commedia erotica 1972

Tele Studio Torino Canale 24

FILM 12,45 **L'armata delle belve**. Bellico
15,50 **Ufo contatto radar [illegible] atterrando**, di Laxie Turner, con [illegible] Bishop. Fantascienza 1975
17,30 **Switch, giornalino [illegible] ragazzi** (giochi in diretta; cartoni animati «Avventure nello spazio»; filmati musicali)
19 — **Maxi vetrina** (per lo shopping)
19,30 **Tvg**
19,45 **Week end sport**
20 — **Un uomo, un poeta, una poesia** (a cura di Michelangelo Mazzeo)
20,30 **Na [illegible] [illegible] noi** (incontri piemontesi di Mario Castagneri e Luisella Guidetti)
22 — **Vampire story**, di Bob Kelljan, con Robert Quarry. Horror 1973 — *Guidate da [illegible] vampiro, mostruose donne resuscitate terrorizzano San Francisco*
23,45 **Tvg notte**
24 — **[illegible] quarto d'ora in più** (con gli annunci per i cuori solitari)
0,15 **La [illegible]ssa di Castro**, di Armando Crispino, con Barbara Bouchet, Pier Carlo Capponi. Drammatico 1974

Tele Subalpina Canale 46

FILM 13 — **Mina fuori la guardia**, commedia.
17,30 **Telefilm.**
FILM 18 — **Le avventure di Mandrin**, di Mario Soldati, con Raf Vallone, Silvana Pampanini. Avventuroso. 1952
19,30 **[illegible] sportivi.**
20 — **Per conoscere l'omeopatia** (il medico omeopatico risponde alle telefonate).
20,30 **Oroscopo.**
FILM 20,40 **Dino**, di Thomas Carr, [illegible] Sal Mineo, Brian Keith. Drammatico. 1958 — *Diciassettenne, italoamericano, ex omicida, appena uscito dal riformatorio progetta [illegible] rapina assieme [illegible] suo fratello. All'improvviso però s'innamora, e qualcosa cambia in lui.*
22 — **C. and C. [illegible]n [illegible]** (filmati musicali [illegible] quiz).
FILM 23 — **[illegible]lini**
FILM 23,30 **Racconti romani**, di Gianni Franciolini, con Vittorio De Sica, Totò, Aldo Cifariello. Comico-sentimentale. 1955

Tele Europa 3 Canale 58

FILM 13 — **Gli implacabili**, con Clark Gable. Western
17 — **Pop, rock e soul**
FILM 17,30 **[illegible] Colt**, di Gian Rocco, con Nicoletta Machiavelli, Marisa Solinas. Western [illegible]
19 — **Ape e giardinaggio**
FILM 19,20 **Partita a [illegible]** (t[illegible]
20 — **Wanted Johnny Te.**
21,30 **Quinta dimensione** (parapsicologia)
FILM 22 — **Eroi [illegible] patria**, di Armand Shafer, [illegible] John Wayne, Ruth Hall. Avventuroso 1949 — *In Africa un pilota americano e tre legionari lottano contro una setta [illegible] razziatori coadiuvata da un'infinita schiera di spie [illegible] traditori*
23,20 **Attualità e informazione**
23,30 **[illegible] bene**
FILM 24 — **Il gigante buono**, [illegible] James Neilson, con Vera Miles, Clint Howard. Avventuroso 1967

TV Commerciale Canale 44

FILM 13 — **La scala [illegible] chiocciola**, giallo.
FILM 16,30 **Arrivano i Titani**, di Duccio Tessari, con Giuliano Gemma, Antonella Lualdi. Mitologico-comico. 1962
17,45 **Documentario.**
18,30 **I giochi della gioventù.**
19 — **Cartoni animati.**
19,35 **Di che segno sei?**
20,15 **Cartoni animati.**
20,30 **Andiamo a pescare.**
FILM 21,30 **Gangster in agguato**, [illegible] Richard Sale, con Frank Sinatra, Sterling Hayden. Poliziesco. 1955 — *Ex marine, pluridecorato, è un killer che per cinquecentomila dollari deve uccidere il Presidente degli Stati Uniti.*
FILM 23 — **Lord Brummel**, [illegible] G. Bernhardt, con Stewart Granger, Elizabeth Taylor, Peter Ustinov. Commedia. 1955

G. R. P. Canale 42

FILM 12,15 **Operazione Delgado**. Avventuroso
16,30 **Grp flash**
16,35 **Indovina [illegible] è** (quiz)
16,45 **Scuola match** (gara tra alunni delle medie)
17,35 **Cartoni animati**
18,10 **Marianini e l'etere** (viaggi nell'ignoto)
18,45 **Chi è** (Ito De Rolandis incontra Silvio Lega)
19,15 **Grp flash**
19,40 **Bocce [illegible] faccia** (Intervengono Carlo Donat-Cattin e Giorgio Benvenuto)
20,18 **Indovina chi è** (quiz)
FILM 20,30 **Daredevil, il corriere della morte**, di Robert W. Stringer, con George Montgomery. Drammatico 1972 — *In gara un pilota di Formula uno ha causato la morte di un negro, la cui sorella, che comanda una banda di spacciatori di [illegible], ha giurato di vendicarsi*
[illegible] — **Intervista con i partiti**
22,15 **L'incompiuta** (quiz)
22,30 **Caccia [illegible] tredici** (interviste sportive e pronostici totocalcistici di Gianni Rivera)
23 — **Questo grande, grande cinema** (anticipazioni, curiosità [illegible] interviste)
23,35 **Giramondo**
0,20 **[illegible] flash**
0,30 **Mezzanotte con Marianini**
FILM 0,55 **Dai giornali [illegible] domani**
1,00 **Rm**
FILM 2,30 **Il triangolo d'oro**, di Wu Ma, con Io Lieh. Avventuroso 1977
FILM 4 — **Hotel Adlon**, di Josef Von Backy, con Sabastian Fisher, Nadia Tiller. Storico-drammatico 1960
5,30 **Un [illegible] pieno di fila**, di Marcel Camus, con Bourvil, Peter McEnery. Comico 1971

Videogruppo Canale 52

FILM 14 — **La [illegible] dei mariti**
16 — **Cronache torinesi** (di Federico Peyretti e Laura Cerro)
FILM 17 — **Sangue blu**, di Robert Hamer, con Alec Guinness, Valerie Hobson. Giallo-comico
19 — **Guida alla sopravvivenza.**
19,35 **Videonotizie 1**
FILM 20 — **La cinese**, di Jean-Luc Godard, con Anne Wiazemski, Jean-Pierre Léaud. A sfondo sociale 1967 — *Dopo un lungo studio del pensiero di Mao, tre giovani [illegible] due ragazz[illegible] meditano di uccidere un'importante personalità del mondo culturale francese*
22 — **Quale [illegible]** (consigli e interviste)
22,30 **Come nasce un'azienda**
22,45 **Il playboy di mezzanotte** (cabaret, strip e canzoni)
23,45 **Videonotizie 2**
24 — **Tenera [illegible] [illegible] notte** (con Franco Costa)
FILM 1,30 **Sangue blu**
FILM 3,30 **Secret service**, di Linsday Shonteff, con Tom Adams. Spionaggio 1966
FILM 5,30 **Gli animali**, di Frédéric Rossif. Documentario 1964

Tele M. Bianco Canale 33

FILM 16,30 **Scarpe grosse**, di Dino Falconi, con Amedeo Nazzari. Commedia
18 — **Parata d'orchestre**
19 — **Rubriche**
19,30 **Tvg**
FILM 20 — **Tarzan e [illegible] stregone**, di Bruce Humberstone, con Gordon Scott, Eve Brent. Avventuroso 1959 — *In un villaggio nella jungla un medico trova nello stregone [illegible] irriducibile avversario. Tarzan e Jane corrono in [illegible] aiuto*
21,30 **Teatralmente vostro** (rassegna degli spettacoli della settimana)
22,45 **Notizie flash**
22,50 **[illegible] maledette vacanze**, di Robert Vernay, con Pierre Destailles. Comico 1957 — *Su una sgangherata automobile, una strampalata e squattrinata famiglia cerca inutilmente di passare alcuni giorni sereni in un campeggio*
0,20 **Oroscopo**

I CINEMA DI TORINO

CRITICA		PUBBLICO	
Capolavoro	●●●●●	Eccezionale	OOOOO
Ottimo	●●●●	Successo	OOOO
Favorevole	●●●	Consenso	OOO
Discusso	●●	Discordi	OO
Mediocre	●	Scarso	O

Riduzioni [illegible] **associazioni convenzionate con l'Agis** — Cinema: Adriano, Arco, Artisti, Bernini, Jolly, Maffei, Odeon, Azzurro, Roma, Vittorio Veneto.
Film segnalati dalla critica: [illegible] (Arco). **L'uomo di marmo** (Romano). **L'ultima donna** (Star). **Dersu** [illegible] (Cuore).

VOLETE VENDERE
IL TUTTO ATTRAVERSO
Vi offriamo [illegible] i vantaggi di [illegible] valida organizzazione.
TELEFONATE
E AVRETE UN ESPERTO AL VOSTRO SERVIZIO
TEL. [illegible] - [illegible]

cinema prime visioni

AMBROSIO c. Vitt. Eman. 52 Tel. 547.007
Patrick, di Richard Franklin, [illegible] Susan Penhaligon, Robert Helpmann, Rod Mullinar (Australia - Colori) — La strana storia di [illegible] giovane apparentemente morto e in possesso [illegible] poteri paranormali. Viet. [illegible].
Orario: 14,40; 16,40; 18,20; 20,20; 22,30. ★ Fanta-horror
Critica ●● Pubblico OOOO Ingresso L. 2500

ARCO-INC c. Pr. Oddone 31 Tel. 484.621
Mean Streets, di Martin Scorsese, con Robert De Niro, Anny Robinson (Usa - Colori) — La vita degli italiani nella «Little Italy» di New York rispecchiata da un film presentato a vari festival. [illegible]. 14.
Orario: 15; 17,45; 20; 22,30. [illegible] Segnalato dalla critica ★ Drammatico
RIEDIZIONE (1976) Ingresso L. 1500

ARISTON v. Lagrange 21 Tel. 546.147
[illegible] **l'invincibile**, prod. Toei (Giappone - Colori) — Continuano le fantascientifiche avventure del gigantesco e superpotente Goldrake affiancato dai soliti ormai noti amici [illegible] nemici. Non viet.
Orario: non comunicato. ★ Disegno animato
OGGI LA [illegible] Ingr 2500 rid 1500

ARLECCHINO c. Sommeiller 22 Tel. 587.190
Giallo napoletano, di S. Corbucci, con M. Mastroianni, O. Muti, R. Pozzetto, Z. Araya, Capucine (Italia - Colori) — Mandolinista mentre esegue serenate assiste all'omicidio di un uomo. A questo ne seguono [illegible] altri.
Orario: 14; 16,15; 18,15; 20,15; 22,30. Non viet. ★ Giallo
Critica ●● Pubblico OOOO Ingresso L. [illegible]

ARTISTI EROTIC Center v. Artisti Tel. 831.374
Eccitazione carnale, di Michel Lemoine, [illegible] Dominique Sejourne, Dominique Sinclair, Yves Collignon (Francia - Colori) — L'erotismo più sfrenato, la sessualità più profonda [illegible] questa vicenda proibitissima. Viet. 18.
Orario: 15; 16,30; 18; 19,30; 21; 2[illegible]. [illegible] Commedia erotica
PRIMA VISIONE non recensita Ingresso L. 2000

ASTOR v. Viotti 8 Tel. 519.516
[illegible] **story**, [illegible] John Korty, [illegible] Ryan O'Neal, Candice Bergen (Usa - Colori) — Dall'omonimo romanzo di Erich Segal il seguito [illegible] «Love story», con la storia del nuovo amore di Oliver. Non viet.
Orario: 14,40; 16,30; 18,30; 20,30; 22,30. [illegible] Commedia
Critica [illegible] Pubblico OOO Ingresso L. 2500

AUGUSTUS p. C.L.N. 248 Tel. 530.714
California suite, di Herbert Ross, con M. Caine, J. Fonda, W. Matthau, M. Smith (Oscar 1978) (Usa - Col.) — Nel lussuoso Bavarly Hills Hotel di Los Angeles, s'incrociano le storie, allegre o meno, di [illegible] coppie.
Orario: 14,40; 16,40; 18,20; 20,20; 22,30. Non viet. [illegible] Commedia
Critica [illegible] Pubblico OOOO Ingresso L. [illegible]

CAPITOL v. S. Dalmazzo 24 Tel. 540.605
Il cacciatore, di Michael Cimino, con Robert De Niro, Christopher Walker, John Savage (Usa - Colori) — Lucida e crudele rappresentazione dell'efferatezza bellica, attraverso [illegible] esperienze [illegible] tre amici. Viet. 14 (5 Oscar).
Orario: 15; 18,30; 22. ★ Guerra
Critica [illegible] Pubblico OOOOO Ingresso L. 2500

CENTRALE d'Essai v. Carlo Alberto 27 Tel. 540.110
L'amour violé, di Yannick Bellon, con Nathalie Nell, Michèle Simonnet, Alain Foures (Francia - Colori) — La drammatica cronaca di [illegible] stupro e l'analisi profonda [illegible] sentimenti e delle angosce successive. [illegible] 18.
Orario: 14,30; 16,30; 18,30; 20,30; 22,30. ★ Drammatico
Critica [illegible] Pubblico OOOO Ingresso L. 2500

CORSO c. Vitt. Eman. 50 Tel. 510.702
[illegible] [illegible] a **Brooklyn**, di Umberto Lenzi, con Maurizio Merli, [illegible] Mérola, Van Johnson (Italia - Colori) — Poliziotto che deve condurre un teste a deporre contro un capo mafia, deve superare ostacoli. Non viet.
Orario: 14,45; 16,35; 16,25; 20,30; 22,30. ★ Poliziesco
Critica ●● Pubblico OOOO Ingresso L. 2500

CRISTALLO v. Golto 5 Tel. 650.71.00
Tornando a casa, di Hal Ashby, con Jane Fonda (Oscar '78), Jon Voight (Oscar '78), Bruce Dern (Usa - Colori) — Reduce dal Vietnam trova difficoltà a comunicare con coloro che la guerra [illegible] l'hanno vissuta. Viet. 14.
Orario: 14,40; 17,20; 19,50; 22,20. [illegible] Drammatico
Critica ●● Pubblico OOOO Ingresso L. 2500

DORIA v. Gramsci 9 Tel. 542.422
Lo[illegible] **giorno il prossimo anno**, di R. Mulligan, con E. Burstyn, A. Alda (Usa - Colori) — Dalla commedia di B. Slade, [illegible] storia di [illegible] adulteri [illegible] si incontrano per tutta la vita una sola volta all'anno. Non viet.
[illegible]: 14,50; 17,20; 19,55; 22,30. [illegible] Commedia
Critica ●● Pubblico OOO Ingresso L. 2500

GIOIELLO v. C. Colombo 31 Tel. 500.780
Il [illegible]**one**, di Jean-Pierre [illegible]ky, [illegible] Alberto Sordi, Philippe Noiret (Francia-Italia - Colori) — Pittore italiano unico testimone di un [illegible] commesso dal suo migliore amico, viene accusato al suo po[illegible] Non viet.
Orario: 14,[illegible]; 16,30; 18,30; 20,30; 22,30. ★ Drammatico
Critica ●● Pubblico OOOO Ingresso L. 2500

IDEAL c. Beccaria 4 Tel. 541.523
Tutti a squola, di Pier Francesco Pingitore, con Pippo Franco, Oreste Lionello, Laura Troschel (Italia - Colori) — Professore tutto casa e scuola viene [illegible] dai suoi [illegible] [illegible] parolacce. Non viet.
Orario: 15,10; 17; 18,50; 20,40; 22,30. ★ Commedia
Critica [illegible] Pubblico OOO Ingresso L. [illegible]

LILLIPUT v. XX Sett. 15 bis Tel. 537.100
Caro papà, [illegible] Dino Risi, con Vittorio Gassman, Aurore Clément, Julien Guiomar [illegible] (Fran.-Canada - Colori) — [illegible] difficile rapporto tra un padre superindustriale e un figlio inclinato [illegible] ribellismo terroristico. Non [illegible]
Orario: 14,30; 16,30; 18,30; 20,30; 22,30. ★ Drammatico
Critica ●● Pubblico OOOO Ingresso L. [illegible]

LUX Gall. [illegible]. Federico Tel. 541.283
Hardcore, di Paul Schrader, con George C. Scott, Peter Boyle (Usa - Colori) — La storia di un padre alla ricerca della figlia scomparsa da [illegible], offre l'occasione per un'inchiesta sulla pornografia. [illegible] 14.
Orario: 14,40; 16,30; 18,30; 20,30; 22,30. [illegible] Drammatico
Critica ●●● Pubblico OOO Ingresso L. [illegible]

METROPOL v. Pr. Tommaso 6 Tel. 650.54.70
Las pornocratas, di Jean-François Davy, [illegible] Claudine e Françoise Beccarie, Silvie Bourdon (Francia - Colori) — Avventure, sogni, giochi solitari interpretati dalle due sorelle, ormai celebri porno-stars. Viet. 18.
Orario: 14,30; 16; 17,40; 19,10; 20,40; 22,30. ★ Erotico
PRIMA VISIONE non [illegible] Ingresso L. 2000

MILANO LUCE ROSSA v. Milano 8 Tel. 530.255
The wo[illegible] of Joanna, di [illegible] Damiano, con Jamie Gillis, Terri Hall (Usa - Colori) — Donna sottomessa sessualmente [illegible] uomo, si fa plagiare [illegible] questo fino a diventare assassina. Viet. 18.
Orario: 10; 11,35; 13,10; 14,45; 16,20; 18; 19,30; 21; 22,30. ★ Dram. [illegible]
Critica ● Pubblico OOOO Ingresso L. 2000

NAZIONALE v. Pomba 7 Tel. 518.850
[illegible] [illegible]**niola** [illegible] **ventre nero**, di Paolo Cavara, con Giancarlo Giannini, Barbara Bach, Barbara Bouchet (Italia - Colori) — Avvincente e drammatica [illegible] vicenda fatta di intrighi sessuali e di misteriosi omicidi. Viet. 14.
Orario: 14,30; 16,30; 18,30; 20,30; 22,30. ★ Drammatico
RIEDIZIONE 1971 Ingresso L. 2500

OLIMPIA v. Arsenale 31 Tel. 532.448
Dimenticare Venezia, di Franco Brusati, con Erland Josephson, [illegible]ariangela Melato, Eleonora Giorgi, Dav[illegible] Pantremoli (Italia - Colori) — Due coppie prigioniere di ricordi del passato, s'incontrano per tentare di liberarsene. Viet. 14. Orario: 14,30; 16,30; 18,30; 20,30; 22,30. ★ [illegible]
[illegible] PRIMA Ingresso L. 2500

REPOSI v. XX Settembre 15 Tel. 531.400
Concorde [illegible] **'79**, di Roger Deodato, con James Franciscus, Mimsy Farmer (Usa - Colori) — Coraggioso giornalista aventa drammatico sabotaggio di multinazionale ai danni del Concorde. Non viet.
Orario: 14,30; 16,30; 18,30; 20,30; 22,30. ★ Drammatico
Critica [illegible] Pubblico OOOO Ingresso L. [illegible]

ROMANO Galleria Subalpina Tel. 510.145
L'uomo di marmo, di Andrzej Wajda, con Jerzy Radziwilowicz, Krystyna Janda (Polonia - Colori) — Ricostruzione della vita e [illegible] figura di un eroe [illegible] popolo prima esaltato e poi distrutto. Non [illegible].
Orario: 16,10; 19,20; 22 [illegible] Segn. dalla critica. ★ Drammatico
Critica ●●●● Pubblico OOOO Ingresso L. 2500

STUDIO RITZ v. Acqui 2 Tel. 830.521
Fedora, [illegible] Billy Wilder, con Martha Keller, William Holden, Henry Fonda (Usa - Colori) — Mitica diva hollywoodiana ormai [illegible] declino, cerca con l'aiuto di un produttore di reinserirsi nel mondo cinematografico. Non viet.
Orario: 15,30; 18,30; 20,30; 22,30. ★ Drammatico
Critica ●●● Pubblico OOOO Ingresso L. 2000

TORINO v. Buozzi 6 Tel. 530.353
La porno amante, di Bob W. Sandera, con Erika Cool, Gabriel Pontello, Alban Cheraj (Usa - Colori) — Amante passionale si balbisce [illegible] il suo partner in una serie di audaci numeri erotici. Viet. 18.
Orario: 14,30; 16; 17,45; 19,10; 20,50; 22,30. ★ Erotico
PRIMA VISIONE [illegible]n rec[illegible] Ingresso [illegible]

VITTORIA v. Roma 336 Tel. 511.789
Verso il Sud, di Jack Nicholson, con Jack Nicholson, Mary Steenburgen (Usa - Colori) — Bandito [illegible] cuore buono viene salvato da una fanciulla dalla vita non proprio irreprensibile. Non viet.
Orario: 15; 17,25; 19,50; 22,20. [illegible] Western
Critica [illegible] Pubblico OOOO Ingresso L. 2500

proseguimenti prime visioni

ALEXANDRA v. Sacchi 18 Tel. 511.293
Il porno shop [illegible] **7ª strada**, di Joe D'Amato, [illegible] Anne Marie Clementi, Brigitte Petronio (Italia - Colori) — Padrona di un «porno shop» [illegible] esita a mostrare dal vivo [illegible] clienti l'uso dei vari oggetti. Viet. 18.
Orario: 14,05; 15,45; 17,25; 19,05; 20,45; 22,30. ★ Erotico
[illegible] [illegible] VISIONE [illegible] recensita Ingresso L. 1200

ASTRA v. R. Pilo 6 Tel. 753.597
Nosferatu il principe [illegible], di Werner Herzog, con K. Kinski, I. Adjani, B. Ganz (Germania - Colori) — Il conte Dracula sceso dai Carpazi in una piccola città dove sparge la morte, viene a sua volta distrutto. Viet. 14.
Orario: 20,15; 22,30. ★ Horror
Critica [illegible] Pubblico OOOOO Ingresso L. 1200

COLOSSEO v. [illegible] Cristina 73 Tel. 651.034
I 4 dell'oca selvaggia, [illegible] A. McLaglen, con R. Burton, R. Moore, R. Harris, H. Kruger (Usa - Colori) — Commando di mercenari libera [illegible] africano rapito, [illegible] poi viene tradito dal finanziatore dell'azione.
Orario non comunicato. ★ Avventuroso
Critica ●● Pubblico OOOO Ingresso L.1200

ELISEO piazza Sabotino Tel. 335.9815
1855: la prima grande rapina al treno, di Michael Crichton, con Sean Connery, Donald Sutherland (G.B. - Colori) — Due simpatiche canaglie assaltano, per la prima volta nella storia del crimine, un treno in [illegible].
Orario non comunicato. ★ Avventuroso
Critica [illegible] Pubblico OOOO Ingresso L. 1200

LA PERLA c. De Gasperi 26 Tel. 584.791
Moses Wine detective, [illegible] J. Paul Kagan, con Richard Dreyfuss, Susan Anspach (Usa - Colori) — Detective assoldato da candidato alla carica governatoriale, si trova coinvolto in intricata vicenda. Non viet.
Orario: 15,20; 17,40; 20; 22,20. ★ Drammatico
Critica [illegible] Pubblico [illegible] Ingresso L. 1500

MAFFEI v. Pr. Tommaso [illegible] Tel. 683.354
Ma chiamavano Bilbao, di Bigas Luna, con Angel Jove, Maria Martin, Isabel Pisano (Spagna - Colori) — Drammatico rapporto fra una prostituta-spogarellista e un uomo affetto da una feticistica ossessione erotica. Viet. 18.
[illegible]: 14,30; 16,30; 18,30; 20,30; 22,30. ★ Drammatico
Critica [illegible] Pubblico OOO Ingresso L. 2000

MASSAUA p. Massaua 9 Tel. [illegible]
L'umanoide, di G. B. Lewis, con R. Kiel, C. Clery, A. Kennedy, B. Bach (Italia - Colori) — Democratico pianeta extragalattico viene scosso da un essere malvagio che [illegible] l'aiuto di un gigante disumanizzato [illegible] sottomettere.
Orario: 20,30; 22,30. Non viet. ★ Fantascienza
Critica [illegible] Pubblico OOOO Ingresso L. 1500

MASSIMO v. Montebello 8 Tel. 876.061
National Lampoon's Animal [illegible], [illegible] John Landis, con John Belushi, Tim Matheson (Usa - Colori) — Due matricole di un college rifiutate dagli anziani, entrano nel disprezzato gruppo denominato «animals». Viet. 14.
Orario: 14,40; 16,30; 18,30; 20,30; 22,30. [illegible] Commedia
Critica ●● Pubblico OOOOO Ingresso L. 1200

ORFEO p. Carlina Tel. 518.114
Squadra antigangster, di Bruno Corbucci, con Tomas Milian, Enzo Cannavale, Asha Puthli (Italia - Colori) — Il noto commissario Girardi svenla in questa nuova avventura i piani criminosi della mafia [illegible]ami. Non viet.
Orario: Ap. ore 15. [illegible] [illegible]
Critica ● Pubblico OOOOO Ingresso L. 1200

PUNTODUE d'Essai v. Garibaldi [illegible] Tel. 545.245
Un uomo da buttare, di John Avildsen, con Burt Reynolds, Art Carney (Usa - Colori) — Primo vero amore di un solitario [illegible]natore di stazioni di servizio, giovane sbandato degli Anni 50. Non vietato.
Orario: 15,30; 17,15; 19; 20,45; 22,30. [illegible] Commedia d[illegible]
RIEDIZIONE Ingresso L. 1200

STATUTO v. Cibrario [illegible] Tel. 487.051
Arriva [illegible] [illegible] **libero e selvaggio**, di [illegible]an J. Pakula, con James Caan, Jane Fonda (Usa - Colori) — Dura battaglia di un reduce della seconda guerra mondiale, per dife[illegible] il suo ranch nel Montana. Non viet.
Orario: 14,30; 16,30; 18,30; 20,30; 22,30. ★ Drammatico
Critica ●●● Pubblico OOO Ingresso L. 1000

seconde e altre visioni

CAPULCO (via Donizetti 6, p. Nizza, tel. 651.264)
Per vivere meglio, J. Dorelli, R. Pozzetto, M. Vitti, C. Spaak. Non viet. 20,30; 22,30. ★ Commedia

[illegible] (largo Giachino 91, tel. 215.685)
Come perdere una moglie e trovare un'amante, J. Doralli, B. Bouchet. Viet. 14. Ore 20,20; 22,30. ★ Commedia

ARIZONA (c. Belgio 53, tel. 874.171)
Superman, M. Brando, C. Reeve. Ore 20; 22,30. ★ Avventuroso

CONTINENTAL (v. Nizza 348, tel. 697.956)
Nosferatu il principe della notte, K. Kinski, I. Adjani. V. 14. ★ Horror

ERBA RAGAZZI (corso [illegible]ari 241, tel. 690.467)
Ore 15-17 **C'era** [illegible] **volta** [illegible] di M. Boisrond, col., con J. P. [illegible]. [illegible] Commedia
Abbinato a **Speedy Gonzales**, a colori. ★ Disegno [illegible]

FARO (via Po 30, tel. 832.214)
La collegiale svedese, Maria Lynn. Viet. 18. Or.: 15,20; 17,15; 19; 20,45; 22,30. ★ Commedia [illegible]ca

FIAMMA (corso Trapani [illegible], tel. 372.057)
Il giocattolo, N. Manfredi, M. Jobert. Non viet. ★ Drammatico

FORTINO (via Cigna 47, tel. 488[illegible]0)
Lo squalo 2. Non viet. Ap. ore 20. ★ Drammatico

[illegible] **MARIONETTE LUPI**
Ore 15-17 **Mary Poppins**, [illegible] W. Disney, col., con J. Andrews. [illegible] Commedia

HOLLYWOOD (corso R. Margherita 106, tel. 851.904)
[illegible] [illegible] [illegible] **tocca**, Fabio Testi. Non viet. ★ Avventuroso

[illegible] (via P. d'Acaja 45, tel. 760.951)
[illegible] [illegible] J. Doretti, E. M. Salerno. Non [illegible]. Ap. 20,20. Ult. 22,30. ★ [illegible]

ZETA RAGAZZI (via Cibrario 68, tel. 772.907)
[illegible]ni ore 15-17 **Joe** [illegible] **Sum** [illegible] **viaggio nell'al**[illegible]. Baby sitter in sala. Per le proiezioni di oggi vedi zona Francia. [illegible] Disegno [illegible]

ZONA CENTRO

[illegible]
Sullo schermo : [illegible] [illegible] **sorelle**; [illegible] scena: **2ª Pokerissimo di luci rosse**. Viet. 18. Or.: 16,15; 21,15. ★ Erotico

CABARET VOLTAIRE (v. Cavour 7, tel. 518.046)
«La bolla del cinema»: 18,30 **Estasi di un delitto**, di L. Buñuel, con [illegible]; 19 Erotismo nel cinema: [illegible]; 19 **Cleo dalle 5** [illegible] 7, [illegible]la A. Varda, con C. Marchand; 21,30 Erotismo nel cinema: [illegible] **sexy ho**[illegible] 22,30 Spettacolo teatrale **La** [illegible] 2ª fase: «Inferno-purgatorio». Ingresso soci.

CINE CLUB (Calandra 15, tel. 447.2858)
Hard core n. 4. Ingresso riservato soci. Posto unico L. 1500. Tessere omaggio. Or.: 20,30; 22,30. ★ Erotico

MOVIE CLUB (v. Giusti 8, tel. 544.077)
Questo pazzo, pazzo, pazzo mondo, di Stanley Kramer, ore 18-21,15. ★ Commedia

[illegible] (v. Po 21, tel. 510.496)
[illegible] D. Giordano. V. 18. ★ Commedia erotica

REGINA (c. R. Margherita 123, tel. 530.885)
Rivelazioni erotiche di una governante. Colori. Viet. 18. ★ Commedia [illegible]

VITT. VENETO (p. Vitt. Veneto 5, tel. 871.642)
Dracula cercò sangue [illegible] **vergine e morì di sete**. V. 18. ★ Horror

CROCETTA - [illegible] RITA - [illegible]

ADRIANO (via Sacchi 65, tel. 587.715)
Shock. Viet. 14. [illegible] Horror

GIARDINO-CINEOCCHIO (v. Montaloone 82, tel. 326.873)
Assassinio [illegible] **Express**, di [illegible]. Lumet, con S. Connery, A. Finney. 20,30-22,30. ★ Avventuroso

SMERALDO (via Tunisi 92, tel. 390.711)
Collo d'acciaio. Burt Reynolds. Non viet. ★ Avventuroso

VINZAGLIO (corso D. Abruzzi 102, tel. 596.125)
Amori miei, di Steno, con Johnny Dorelli, Monica Vitti, Edwige Fenech. E. M. Salerno. 20,20; 22,30. ★ [illegible]

ZONA S. PAOLO

[illegible]**CA** (via Fréjus 27, tel. 446.784)
Il fratello più furbo di Sherlock Holmes. B. Wilder. ★ [illegible] [illegible]rica

[illegible] **S. PAOLO** * (v. Luserna 19)
In [illegible] **del Papa re**, [illegible] Manfredi. [illegible] Commedia drammatica

SAN PAOLO (v. Cesana 80, tel. 372.837)
Berlinguer ti voglio bene, Benigni. V. 18. ★ [illegible]

ZONA FRANCIA

BERNINI (c. Tassoni 3, tel. 773.843)
[illegible] ★ Horror

ODEON AZZURRO (v. Venalzio 8, tel. 772.362)
Razza schiava, T. Howard, [illegible] Ekland, techn. Viet. 14. Ap. 19,30. ★ Drammatico

STAR (via Domodossola 48, tel. 772.990)
L'ultima donna, di M. Ferreri, O. Muti, techn. V. 18. [illegible] Segnalato dalla critica. ★ Drammatico

ZETA d'Essai (v. Cibrario 68, tel. 772.907)
Film d'amore e d'anarchia, di L. Wertmuller, con G. Giannini, M. Melato. Viet. 14. Ore 20,10; 22,30. Ultimo giorno. ★ Commedia drammatica

ZONA S. DONATO

ROMA - INC. (v. S. Donato 40 bis, tel. 487.785)
Musica-Musica: **Ultimo valzer**. ★ Musical

MADONNA [illegible] - LUCENTO

AMBRA (v. Chiesa della Salute 77, tel. 297.197)
Driver, B. Dern, R. O'Neal. [illegible] Avventuroso

EDERA AZZURRA (v. Madonna di Campagna 1, t. 215.613)
[illegible] **007 si vive** [illegible] [illegible] **volte**, [illegible] Connery. Techn. Non [illegible]. [illegible]

JOLLY (v. Verolengo 130, tel. 290.181)
[illegible]4 [illegible] [illegible] B. Spencer, T. Hill. Techn. Non viet. ★ Avventuroso

ZONA MILANO - REGIO PARCO

ARS (c. R. Parco 142, tel. 203.568)
Lad [illegible]n. ★ Musical

FALCHERA (v. Tanaro 30, tel. 262.1685)
Tutto [illegible] **padre**. Enrico Montesano. [illegible] [illegible]

MAIOR (largo G. Cesare 105, tel. 287.974)
Supersexymovie. Col. Viet. 18. ★ Erotico

SOCIALE (v. Courmayeur 2, tel. 850.508)
Visite a domicilio, W. Matthau, G. Jackson. Non viet. ★ [illegible]

ARCI-ZENIT (v. Corelli 1, tel. 267.697)
[illegible] 20,15 per il ciclo judo **Sanjuro**, [illegible] Kurosawa. ★ Lotta orientale

[illegible] - BORGO PO

ERIDANO d'Essai (corso [illegible] 106, tel. 832.066)
Voglio la [illegible] **di Garcia**, di S. Peckimpah, con W. Oates. Viet. 14. Ore 20,15; 22,30. [illegible] Western

ZONA NIZZA - LINGOTTO

[illegible]**NIA d'Essai** (p. Bengasi, tel. 650.553)
Shampoo, con W. Beatty, Julie Christie. Ore 20,20; 22,30. [illegible] Commedia

[illegible]**ONE** * (v. Nizza 58, tel. 887.658)
Dersu Uzala il piccolo uomo delle [illegible]**randi pianure**, di Akira [illegible]a. Ore 19,30; 22,15 [illegible] Segnalato [illegible] critica. [illegible] [illegible]

ITALIA (v. Nizza 138, tel. 694.021)
L'inseguente balla con tutta la classe, Nadia Cassini. V. 14. ★ Commedia

SPEZIA (v. Nizza 170, tel. 693.617)
Il ginecologo della mutua. Viet. 18. ★ Commedia erotica

* Cinema a carattere parrocchiale.

GALLERIE

ARTE BODOA (via Cavour 28, tel. 512.762): Maestri dell'800 antichi e antiquariato.
ARTE CLUB (Broffario 3): J. Velly.
AVERSA (C. Alberto 24, 532.662): 800: Delleani, Follini, Reggi, Reycend.
CIRCOLO [illegible]**LI ARTISTI**: Roberto Terracini scultore 1900-1978. Mostra antologica dal 2 al 18 maggio 1979. Orario 16,30-19,30. Sabato [illegible] domenica 10-12,30; 14,30-19,30.
CITTADELLA (Bertola 31): Ognianoff.
COMANDUCCI (p. [illegible]. Veneto 22, t. 885.476): Gli ori del 2 Rinaldi.
[illegible] Fausto Pirandello.
EMMEDUE: Giorgio Butta.
GHEBI (Solferino 2): Coli, Maestri.
[illegible] (c. [illegible] 32, t. 877.344): I pastelli di Edouard Chappel.
QUAGLINO: Bertero, Cavallo, Ferraro, Minoletti, Scalia.
STUFIDINE (Palecapa 1): F. Bonetti.

ASSOCIAZIONE [illegible]
GALLERIE [illegible]
BERMAN: Antonio Fontanesi: Disegni, acqueforti, litografie.
[illegible] pittori [illegible], a Positano.
DORIA (Doria 21): para. Gino Garrone.
LA BUSSOLA (v. Po 9): Art Déco e Liberty.
LA GIOSTRA - Asti: «La fi[illegible] nell'arte».
LA PARISINA: G. F. Ferroni - R. Vespignani, ore 16,30-19,30.
LE IMMAGINI: Magritte, grafica.
TAVOLOZZA (De Gasperi 35): Pascutti.
VIOTTI: Nicola Diulgheroff.

TEATRI - RITROVI - MUSEI

ALCIONE: sulla scena 2° **Pokerissimo di luci rosse;** sullo schermo: **Le due sorelle.** Viet. 18. Orario: 16,15; 21,15.
AUDITORIUM DI TORINO: 18° Concerto Stagione sinfonica pubblica: venerdì 11 maggio 1979 ore 20,50, direttore Gianandrea Gavazzeni, Mozart **Missa in honorem Sanctissimae Trinitatis** K. 167 per coro e orchestra; Reger **Variazioni e fuga su un tema di M**[redacted] Op. 132. Orchestra sinfonica e [redacted] di Torino della Radiotelevisione italiana. Per ragioni di trasmissione non è consentito l'ingresso del pubblico in sala oltre le ore 20,50.
CABARET VOLTAIRE: ore [redacted],30 **La Divina Commedia** 2° fase: «Inferno-Purgatorio». Ingr. soci.
CARIGNANO - TEATRO STABILE: ore 15 (recita [redacted]lassica) [redacted] 20,30 **Zio Vania** di Cechov. Regia M. Missiroli. Spettacolo in abbonamento. Tel. 544.562 - 556.246.
CENTRALINO (v. delle Rosine 16, t. 837.500): Ernst Thole e Paride.
[redacted] 21.15. **Incontri ravvicinati con il** [redacted]o... **Gipo.** Recital [redacted] canzoni [redacted] Gipo [redacted]. c. Moncalieri 241, [redacted] 690.467. Ultimi 2 giorni.
GIANDUJA MARIONETTE LUPI: ore 15-17 **Mary Poppins,** [redacted] W. Disney, col., [redacted] Julie Andrews.
GOBETTI - TEATRO STABILE: ore 20,30 Il Teatro di Roma presenta **C**[redacted] **ignoti e lontani** di L. Romeo. Regia di Giacomo Colli. Società Arte Teatrale. Tel. 544.562 - 556.246. Ultimi 3 giorni.
INTRADOSSI (S. [redacted] 21): **La lezione**, Ionesco, Teatro Studio, 21.30.
NUOVO SALA VALENTINO: [redacted] sera ore 21,15 la [redacted]pagnia Anna Bolens [redacted] **Arsenico e vecchi merletti,** il capolavoro comico [redacted] Anni 40. Pren. c. M. d'Azeglio 17, tel. 655.552. Ultimi 6 giorni.
TURINEIS (tel. 484.644, 555.084): ore 21.15 **La proteste** [redacted] **anime**, due tempi bizzarri di Aldo Nicolaj.

IL FAVOLOSO CIRCO CESARE TOGNI improrogabile al 13 maggio (Parco Carrara - Pellerina. Pren. 781.724). [redacted] 16-21.

AL BAGATELLE (str. Cavoretto 2): 21.
ARLECCHINO: ore 21 Gruppo 5.
BELLE [redacted] ore [redacted] venerdì elegante.
CASTELLINO: ore 21 I Falchi.
CLUB 84: 21 I Marmittoni.
DU [redacted] ore 21 Rommy.
EDEN: 21 Boccaccio 71.
FARO: [redacted] 21 I Revival 70.
[redacted] 21 Les Premiers.
[redacted] 15,30-21 Armandino.
[redacted] **ROI** - [redacted] **MUSETTE:** ore 21.
[redacted] ore 21 ballo liscio.
PRINCIPE: 21 [redacted] Edizione.
[redacted] (ex Gay): 1[redacted] Roby.
[redacted] 21 Fred California.

INDIE - [redacted] **BAR** (Verdi 10, tel. 537.340): al piano Gianni [redacted].
[redacted] (tel. 613.660).
[redacted] - **Valentino:** Ristorante Danze; orch. Pino Show.

LE [redacted] (S. Massimo 14): intermezzo cabaret.
MEETING DISCOTECA (Moncalieri 85).
VILLA GAY DISCOTECA: [redacted] 21.

MUSEO [redacted] - Teatro Gianduja - S. Teresa 5, 530.238.
MUSEO NAZIONALE DEL CINEMA (Palazzo Chiablese): alle 16 e 21,15 «Film da rivedere»: **Robin e Marian.** [redacted] R. Lester, con S. Connery, A. Hepburn, R. Shaw (Inghilterra 1976, col., min. 105).

CINEMA CINTURA

[redacted]
Italia: Brillantina Rock.
[redacted]
Royal: Mondo porno oggi.
[redacted]
Peter: La segretaria privata [redacted] mio padre.
[redacted]
Splendor: La supplente.
CASELLE
Roma: Poliziotto sprint.
CHIU[redacted] **S.** [redacted]
Gloria: La maledizione di Damien.
CIRIE'
Catalano: Africa express.
[redacted]**e:** Happy Days la banda dei fiori di pesco.
Nuovo: La chiamavano Bilbao.
CUORGNE'
Parona: Squadra antigangsters.
Margherita: L'infermiera di notte.
[redacted]
Catalano: Visite a domicilio.
LEINI'
Ambra: Ciao Ni.

MONCALIERI
[redacted] L'insegnante balla [redacted] la classe.
Nuovo [redacted] - **Luce** [redacted] I desideri di Emanuelle.
ORBASSANO
Moderno: Peccato senza malizia.
PINEROLO
Hollywood: Ernesto.
Italia: Commissario Verazzano.
Nuovo: Cristo si è fermato a Eboli.
Primavera: Continuavano a chiamarlo Trinità.
Ritz: [redacted] Friends.
PIOSSASCO
S. Giorgio: P[redacted] femminile per reati sessuali.

RIVAROLO
Cristallo: Dove vai in vacanza.
S. AMBROGIO
Ambrosiano: Enigma rosso.
S. MAURIZIO
[redacted]: Contessa... contessina... e la cameriera.
SETTIMO
Beccaria: Eutanasia di un amore.
Moderno: Ciao Ni.
Garibaldi: Disavventure di un commissario [redacted] polizia.
[redacted]
Civico: Letti selvaggi.
[redacted] **PELLICE**
Trento: Distanza zero.
[redacted]
Ambra: Le ragazze Pon Pon [redacted] scatenano.
[redacted]
Dante: Sexy simphony.
Supercinema: Violenza carnale a [redacted] vergine.

CINEMA PIEMONTE LIGURIA

[redacted]
Alessandrino: Verso il Sud.
[redacted] La stangata.
Comunale: Tornando a [redacted].
Corso: California suite.
[redacted] La pornoamante.
[redacted] Controrapina.
[redacted] Scontri stellari oltre [redacted] dimensione.
[redacted]
Ariston: [redacted] da torcere.
Cristallo: Fedora.
Garibaldi: L'umanoide.
Italia: riposo.
CASALE MONFERRATO
Moderno: Letti selvaggi.
Nuovo: Facciamo l'amore in grande allegria.
Politeama: Filo da torcere.
Vittoria: Il cacciatore.
[redacted] **LIGURE**
Cristallo: Spermula.
Iris: L'umanoide.
[redacted] California suite.
[redacted] L'insegnante balla con tutta la classe.
OVADA
Lux: Piraña.
Moderno: Capitan Nemo.
Torrielli: Una moglie.
Splendor: riposo.
[redacted]
Astor: Squadra antigangster.
Lara: Rivelazioni di [redacted] da un carcere femminile.
[redacted]
[redacted]**o:** Stridulum.
Sociale: California suite.
[redacted]: La più grande avventura di Ufo Robot.
VALENZA [redacted]
Nuovo Italia: Il giocattolo.
Teatro: Letti selvaggi.
Politeama: riposo.
[redacted]
Arlecchino: [redacted] selvaggi.
[redacted] Il segreto di Agatha Christie.
Roma: [redacted] via [redacted] prostituzione.
[redacted]: Due pezzi [redacted] pane.

ASTI
Lux: Morti sospette.
Politeama: Tutti a squola.
[redacted] Da Corleone a Brooklyn.
Splendor: La liceale nella classe dei ripetenti.
Teatro: Quintet.
Vittoria: Un uomo [redacted] ginocchio.
[redacted]
[redacted] Nosferatu, il principe [redacted].
Regno d'Oro: Poliziotto privato; un [redacted] difficile.
[redacted]
Aurora: [redacted] violenta.
Lux: Blue nude.
Sociale: Happy days; La banda dei fiori di pesco.
Verdi: L'umanoide.

CUNEO
Corso: L'impero [redacted].
Italia: I pornogiochi.
Nazionale: Un poliziotto scomodo.
ALBA
Corino: [redacted] Ni.
Eden: Il professor Kranz tedesco di Germania.
BRA
Impero: L'insegnante [redacted] con tutta la classe.
[redacted] Filo da torcere.
Vittoria: 6000 chilometri di paura.

FOSSANO
[redacted] Animal house.
Iride: In[redacted].
MONDOVI'
Corso: Il mio nome è nessuno.
Italia: Zombi.
[redacted]
Civico: Happy days: [redacted] banda dei fiori di pesco.
[redacted] California suite.
Splendor: Nosferatu.
SAVIGLIANO
Aurora: riposo.
Nazionale: [redacted].
VERZUOLO
Corso: riposo.
VILLAFALLETTO
Moderno: riposo.

NOVARA
Astra: Il porno show della settima strada.
Coccia: Ecco l'impero dei [redacted].
Eldorado: Caravan.
Excelsior: La furia selvaggia di Bruce Lee.
Faraggiana: L'infermiera di notte.
Vittoria: Giallo napoletano.
S. Cuore: Il pianeta proibito.
[redacted]
Apollo: Ernesto.
Ariston: Fabbre di donne.
Vip: Lo stesso giorno il prossimo anno.
Sociale (Intra): Le avventure [redacted] Peter [redacted].
Sociale (Pallanza): Ecco l'impero [redacted] sensi.

VERCELLI
[redacted] La collegiale svedese.
Civico: Storia d[redacted] piacere.
Nuovo [redacted] Un matrimonio.
Principe: I [redacted] dell'oca selvaggia.
Verdi: Stridulum.
Viotti: Il cacciatore.
TRINO
Astor: riposo.
[redacted]: Cineforum: Providence.

BIELLA
Apollo: Esperienze erotiche di [redacted] ragazze di campagna.
Impero: I ragazzi venuti [redacted] Brasile.
Mazzini: La mazzetta.
Odeon: Tornando a casa.
Sociale: Il segreto di Agatha Christie.
[redacted]
Ennio: Ragazze a pagamento.
Italia: Delirious.
[redacted] Heidi torna fra i monti.
COSSATO
Michelotti: Superman.
[redacted] liberi amplessi.
CREVACUORE
Aurora: American Graffiti.
[redacted]
[redacted] Sergente Peppers.
[redacted]
Excelsior: 1855, [redacted] prima grande rapina al treno.
[redacted]
[redacted] Superexcitation.
[redacted]

GENOVA
[redacted] Tu accendi la [redacted] vita.
Ariston: Perversion.
Astor: Halloween.
[redacted]: Olivers story.
Gioiello: [redacted] erotici del 4° tipo.
[redacted]: Patrick.
Ideal: Animal house.
Lido: [redacted] suite.
Lux: [redacted]: la prima grande rapina al treno.
[redacted] Terrore dallo spazio profondo.
Olimpia: Il cacciatore.
Orfeo: Splendori e miserie di [redacted] dama Royale.
[redacted]: Tornando a [redacted].
Plaza: La chiamavano Bilbao.
Ritz: Ecco l'impero dei sensi.
Rivoli: Quintet.
moraldo: Samantha Fox [redacted].
Universale: Duri a morire.
Verdi: Controrapina.
[redacted]
Nuovo: Gli zingari del mare.
Odeon: Peter Pan.
LEVANTO
Sport: [redacted] vibration.
[redacted]
Ariston: Anonima sequestri.
[redacted]
Grifone: Comportamento [redacted] delle studentesse.
Italia: Il cacciatore.
Augustus: [redacted] Pan.
S. [redacted] **L.**
[redacted] Il magnifico campione.
Mignon: Corvo rosso [redacted] avrai il mio scalpo.
Lux: riposo.
RECCO
Anna: Inferno in Florida.

SAVONA
[redacted]**ra:** [redacted] 20,45 recital [redacted] Luigi Proietti.
[redacted] Tre donne immorali.
Eldorado: Preparate i fazzoletti.
[redacted]: Caravans.
Astor: Duri a morire.
Olimpia: Cia: sezione sterminio.
Jolly: Una donna [redacted] seconda mano.
Lux: Appuntamento [redacted] l'oro.
Salesiani: Wagons lits con omicidi.
Filmstudio: Giorno di festa.
[redacted]
Colombo: Operazione mistero.
[redacted] Gli amici del drago.
ALBENGA
[redacted] Una donna semplice.
[redacted] Il giocattolo.

IMPERIA
Ambra: Goodbye e Amen.
Cavour: Moglie amante.
[redacted] La sera della prima.
Dante: Questa è l'America.
Imperia: Le avventure di Peter Pan.
Rossini: California suite.
SANREMO
Ariston Teatro: Distretto 13° brigata della morte.
Astra: Dimenticare Venezia.
Mignon: Milano difendersi o [redacted] rire.
Centrale: Grease.
Lux: El lopo.
[redacted] miei.
[redacted]: Blu movie.
Supercinema: Furia contro fu[redacted].
[redacted] Poliziotto scomodo.

FILM

«Oliver's story»

Dall'amore al «business»

OLIVER'S STORY di John Korty con Ryan O'Neal, [redacted] **Bergen, Ray** [redacted] **Sentimentale drammatico, produzione Usa, a** [redacted] **(Cinema Astor).**

Si riparte senza mezzi termini. Love story finiva [redacted] *la morte di Jennifer; questa* [redacted] *continuazione riprende dai funerali. Rimangono le ceneri dei ricordi, la sensazione che la vita sia ormai troncata anche per chi* [redacted] *rimasto.*

Oliver, persona seria, si rinchiude nel [redacted] *lavoro di avvocato e nell'impegno sociale per le minoranze. Se guarda* [redacted] *donna,* [redacted] *bloccato da* [redacted] *sorta* [redacted] *autocritica. Se decide di decidersi, lo fa con metodo e ordine. For*[redacted] *l'incontro* [redacted] *la sportiva Marcy porterebbe a una felice conclusione.*

Subito intervengono particolari difficoltà. La più inaspettata — almeno per [redacted] *film ispirato dall'autore del soggetto Segal all'«american way of life» — consiste nello scoprire che i due* [redacted] *ricchi. Lei ha un emporio di lusso* [redacted] *New York* [redacted] *fabbriche a dozzine in Estremo Oriente: ma non è cattiva, neh,* [redacted] *dota gli opifici di Hong Kong dell'aria condizionata. Lui si direbbe più ribelle* [redacted] *basta che ascolti i dispettosi commenti degli operai del padre al momento del suo ritiro* [redacted] *filande, per capire che deve prenderne il posto. Oliver, con una nuova maturità e poco spazio nel cuore per sentimenti o roba del genere, sarà una persona attiva e un temperamento isolato. Tanto basta.*

In questo curioso inno al capitalismo illuminato il soggettista miliardario Segal [redacted] *cauto regista Korty non vanno oltre misura. La professionalità di Ryan O'Neal, Candice Bergen e Ray Milland li aiuta a esprimersi senza mai forzare troppo il tono. Lo stile, costantemente tradizionale* [redacted] *persino prevedibile, tende a rassicurare* [redacted] *maggior numero di persone. Hollywood stavolta ci ricorda che l'amore* [redacted] *è tutto. C'è qualcuno che s'interessi a discorsi del genere?*

p. per.

«Concorde affaire»

«Concorde affaire 1979 di Ro[redacted] **Deodato, con James Franci**[redacted] **Mimsy Farmer, Joseph Cotten. Avventuroso a colori, Italia 1979. (Cinema Reposi).**

Il genere hollywoodiano aviatorio-catastrofico ha [redacted] imitazione italiana realizzata dal regista Deodato che, per la circostanza traduce, nei titoli [redacted] testa, il [redacted] Ruggero in Roger. La vicenda, di rara improbabilità, vuole far credere che una multinazionale costruttrice di aerei supersonici, temendo la concorrenza dell'industria che fabbrica il Concorde, non trova di meglio (o di peggio) che porre in atto un'opera di sistematico sabotaggio [redacted] di screditare il celebre velivolo agli occhi di eventuali acquirenti. Se la criminosa operazione la prima volta riesce [redacted] danni d'un Concorde in prova che finisce [redacted] avendo a bordo il solo equipaggio. [redacted] invece scongiurata per la seconda, quando l'apparecchio è quello [redacted] volo passeggeri [redacted] Janeiro-Londra, [redacted] la predisposta catastrofe contribuisce l'*hostess* del Concorde inabissatosi.

Complicato [redacted] peripezie accessorie (i criminali attentatori [redacted] a loro volta fronteggiare ricattatori altrettanto perfidi), il film spiattella prima avventure tanto movimentate quanto inattendibili, poi [redacted] concentra con qualche abilità nella lunga sequenza del secondo Condorde, i cui piloti, guidati da terra dall'esperienza dell'*hostess* sopravvissuta, riescono a far sì che il disastro non si ripeta. L'hostess [redacted] Mimsy Farmer; il giornalista pronto [redacted] aiutarla James Franci[redacted] il capo [redacted] criminali Joseph Cotten.

[redacted] vald.

CONCERTO

Nicola Rossi Lemeni, uno dei più celebri cantanti lirici italiani, protagonista di memorabili esecuzioni nell'ultimo trentennio, è ritornato ieri [redacted] *ad esibirsi davanti al pubblico torinese* [redacted] *invito degli Amici del Regio. Il programma dava una panoramica del canto da camera,* [redacted] *partire dalle origini dell'opera per risalire, attraverso il Sei e il Settecento, sino al lied tedesco di Schubert* [redacted] *Schumann* [redacted] *di qui agganciarsi* [redacted] *Ravel ed ai russi Ciaikovski, Rachmaninov, Rimski-Korsakov* [redacted] *Mousorgskij.*

Rossi Lemeni è sempre un cantante intelligentissimo, pieno di consapelozza stilistica per quello che esegue e, se la [redacted] *non lo* [redacted] *più come un tempo, lui riesce tuttavia* [redacted] *trasmettere al pubblico l'entusiasmo con cui ancora sa accostarsi alla musica. Le accoglienze, ieri sera, sono state calorosissime: il pubblico era scarso* [redacted] *ha seguito* [redacted] *interesse e concentrata attenzione* [redacted] *il concerto, fino al successo finale giustificato dalle riuscite interpretazioni delle sette pagine russe in programma.*

Qui la voce di Rossi Lemeni si è riscaldata e l'interprete ha fatto centro con il [redacted] *potere di caratterizzazione bozzettistica e di vivace immedesimazione* [redacted] *più diversi climi espressivi. La* [redacted] *a favore della Croce Rossa.*

p. g.

[redacted] - tel. 690.467
questa [redacted] ore 21,15
GIPO
ULTIMI [redacted]

TEATRO CABARET [redacted]
Via delle Rosine 16 - tel 837.500
[redacted] 22 Cabaret: **PARIDE**
«Mio padre voleva [redacted] *femminuccia* [redacted] *madre* [redacted] *maschietto, sono nato io, li ho accontentati tutti e due»*
ERNST THOLE
Sabato jazz [redacted] Orleans
[redacted] **DAVERS**
Inf. pren. [redacted] Soci

[redacted] **RAI** - [redacted] 20,50
Direttore [redacted] **GAVAZZENI**
MOZART: M[redacted] 167
REGER: [redacted] **Op. 132**
Orchestra sinfonica e [redacted] Rai di Torino

MINICABARET
tel. 613.660
Venerdì e sabato
[redacted] **GALLO**
presenta
LUCIANA TURINA
FRANCA NOVARA
Chiusura estiva 28 maggio

DANZE
Trocadero
V. A. Doria 9 - Tel. 553.771
ore [redacted] gran galà per la
[redacted]
[redacted] ITALIA UNO
presenta E. [redacted]
[redacted] Studio Pubblicitario
in pedana
FRED CALIFORNIA

danze **la perla**
ore 15,30: **MATINEE**
[redacted] 21: **GALA' DEI FIORI**
lunedì ore 15,30: **MATINEE**

danze **castellino**
ore 21: **ELEGANTE LISCIO**
OMAGGI ALLE DAME IN ABITO DA SERA

danze **arlecchino**
ore 21: selezione per
MISS ITALIA
Passerella in bikini

BELLE ARTI Valentino
[redacted] 21: **PIERANGELI** canta
GASPARINO suona
NINO [redacted] invita
[redacted] **VENERDI'** [redacted]

Una serata diversa prolungata
[redacted] **Parc**
OMAGGI FLOREALI
ALLE SIGNORE PIU' [redacted]

[redacted]
FESTA [redacted]
org. [redacted] Gruppo Torino
presenta BENITO

FORTINO
[redacted]
GRAN GALA' [redacted]
intervenite con i colori [redacted] *serata e... al termine... sorpresa!*

CABARET
all'EXIRIA CLUB
Via Calandra 16
questa [redacted] *i comicissimi*
[redacted] **- FEDERICO - GIGI**
(aria condizionata)

Valeria FABRIZI
questa sera al
Ritual Cabaret
V. B. Galliari 9 - tel. 659.092

DISCOTECA
BLA - BLA
Via Ventimiglia 152
Telefono 637.462

EZE PUF
DISCOTECA - V. Bligny 14 - t. 516.066
questa [redacted]
STRIP TEASE

PIANO «O» BAR
[redacted] **THOMAS**
Via Guastalla 20 — Tel. 830891

2 ritmi
Str. Givoletto S.Gillio
ore 21: serata organizzata da
RADIO SOUND PIANEZZA
con l'orch. **GLI** [redacted]

[redacted]
Via Massena 19 - tel. 510.709
[redacted] di
SAVA STOJKOV
grande naïf jugoslavo
l'artista dipinge in galleria

magimawa
arte centro
Via Principe Tommaso 2
[redacted] 18: inaugurazione personale di
F. M. FEDELE

Per improrogabili impegni del cinema Olimpia le repliche proseguono [redacted] **in esclusiva al cinema**
LILLIPUT
il film che rappresenterà l'Italia al Festival di CANNES

ECONOMICI

19 Vendita alloggi

CONFAR libero in via Milano angolo via [redacted] Domenico 2 camere e cucina a L. 10 milioni [redacted] mila dilazionabili [redacted]. Tel. 519017 - [redacted].

CONFAR [redacted] libere centrali [redacted] ristrutturare con abitabilità zona [redacted] e Porta Nuova. Tel [redacted] - [redacted].

[redacted] Voli Mirafiori Est 3 vani indipendenti nel cortile [redacted] ufficio, deposito [redacted]. Tel. 519085 - 519017.

[redacted] vende Cascine Vica recente spaziosissimo 2 camere [redacted] cucinino ingresso bagno 15 milioni [redacted] mila.

CONSULEDILE [redacted] vende via Zumaglia 46 angolo via [redacted] ci moderni [redacted] cucina ingresso bagno da 12 [redacted]; [redacted] camere [redacted] lo cucinino bagno 20 milioni.

CONSULEDILE [redacted] offre ultime occasioni in [redacted] stabile moderno pressi [redacted]. Marmo camera tinello cucinino bagno a soli 8 milioni 500 mila possibilità abbinamento.

CORSO Emilia [redacted] angolo via Cigna vendiamo [redacted] servizi da [redacted] milioni [redacted] mila [redacted].

[redacted] 2 [redacted] cucina servizi [redacted] anche dilazionando tutto il pagamento. Tel. 330690.

[redacted] Orbassano 2 [redacted] cucina stabile decoroso L. 9 milioni [redacted] mila più [redacted] milioni 500 mila mutuo. Tel. 372443.

CROCETTA [redacted] vende camera cucina [redacted] facilitazioni [redacted] pagamento [redacted] 501.219.590.693.

CROCETTA via S. Secondo angolo via A. Vespucci proprietario vende direttamente alloggi liberi ed occupati 4-5 camere più [redacted]. Tel. 587.393 Lettico.

EDILITALIA vende via Tripoli recente camera tinello cucinino ingresso bagno termo 24 milioni 500 mila dilazionabili. Tel. 790037.

EDILITALIA vende affare centralissimo salone 5 [redacted] cucina ingresso bagno grande terrazzo [redacted] milioni 500 mila. Tel. 790.478.

EDILITALIA vende villa [redacted] Givoletto salone 3 vani [redacted] doppi servizi [redacted] possibilità mansarda giardino [redacted] mq 65 [redacted] lioni 500 [redacted] dilazioni. Tel. 790478.

FIDALCASE frazione Grugliasco centro 1-2 [redacted] tinello cucinino servizi [redacted] da L. 15 milioni dilazioni. Tel. 595.808.

[redacted] libero Rivalta [redacted] camera tinello [redacted] servizi [redacted] auto L. [redacted] milioni 500 [redacted] più mutuo. [redacted].

FIDALCASE vende libero Moncalieri [redacted] tinello cucinino servizi [redacted] cantina L. 21 milioni dilazioni. [redacted].

FIDALCASE vende libero [redacted] U. Sovietica saloncino 3 camere [redacted] servizi L. 46 milioni [redacted]. Tel. 503.346.

FIDALCASE [redacted] libero Barriera Milano camera tinello cucinino [redacted] L. [redacted] milioni dilazioni. Tel. [redacted].

FIDALCASE vende libero corso P. Oddone saloncino camera cucina servizi cantina L. 34 milioni dilazioni. Tel. [redacted].

FIDALCASE [redacted] libero via stradella [redacted] cucina [redacted] L. 31 milioni dilazioni. Tel. 503346.

[redacted] vende libero Buttigliera - Avigliana in nuova co[redacted] appartamento signorile di 2 camere tinello cucinino servizi ripostiglio cantina box auto L. 33 milioni 500 mila. Tel. [redacted].

FIDALCASE vende [redacted] camere [redacted] doppi [redacted] ingresso soffitta L. 33 milioni. [redacted].

FIDALCASE vende libero Nichelino centro [redacted] ingresso [redacted] L. [redacted] dilazionabile. Tel. [redacted].

FIDALCASE vende libero Volvera signorile 2 [redacted] tinello cucinino biservizi [redacted] L. 27 milioni più mutuo. Tel. 595808.

FIDALCASE vende [redacted] Piossasco [redacted] signorile saloncino [redacted] biservizi ingresso cantina box auto L. 48 milioni [redacted] più mutuo. Tel. [redacted].

FISIM adiacenze piazza Statuto 3 [redacted] cucina servizi 16 milioni [redacted] mila dilazioni. Tel. 595273 599.897.

[redacted]

[redacted] Leinì 35 3 camere servizio esterno vendonsi L. 6 milioni [redacted] mila minimo contanti 2 milioni 400 mila. Tel. 533986 - 53[redacted].

[redacted]

[redacted] Firenze [redacted] 2 [redacted] cucina ingresso bagno cantina L. 14 milioni 500 [redacted] minimo contanti L. [redacted] milioni 800 mila. Tel. 533947 - [redacted].

[redacted] 7/9, recente costruzione 1-2-3 camere servizi, [redacted] contanti e facilitazioni [redacted] pagamento. Immobiliareloro 501.[redacted].

[redacted]

Corso Svizzera via Balme [redacted] 9 ingresso 1 [redacted] meta cucina servizio interno L. 5 milioni 500 mila ingresso 2 camere cucina servizio interno L. 7 milioni 500 mila 1 [redacted] cucina servizio esterno L. 4 milioni [redacted] camere cucina L. 9 milioni 700 [redacted] camere [redacted] L. 8 milioni 200 mila [redacted] panetteria [redacted] retro L. 69 milioni 900 mila. Prezzi dilazionabili Italimmobili [redacted].

GIRI[redacted]IMMOBILI via Capelli (Parella) libero recente 2 camere tinello termo bagno forti dilazioni. Tel. 488972.

[redacted] Beaulard, corso Peschiera, palazzina libera con giardino e passo [redacted]: 3 appartamenti [redacted] 2 camere, cucina, ingresso, bagno, cantina, [redacted] posti auto. Parzialmente ristrutturata. Riscaldamento centrale, acqua calda centralizzata. In [redacted] 132 milioni. Mutuo, facilitazioni. Tel. 531.277.

[redacted] via Po 39, splendida casa, appartamento signorile, grande ingresso, soggiorno, [redacted] camere, cucina, [redacted], terrazzo coperto. Tel. 531.277.

GRIMALDI Cenisia soggiorno [redacted] camere cucina servizio 20 milioni tel. 01[redacted].

IFIM
libera Cavoretto villa panoramica composta al 1° piano app. di salone 2 camere cucina servizi al [redacted] int. app. di 2 camere cucina servizi tavernetta garage ampio terrazzo 1800 mq giardino cintato. Tel. 515.582.

[redacted]
libero Moncalieri [redacted] Trieste [redacted] tinello cucinotta servizi dilazioni e/o permute. [redacted] 515.582.

IFIM
libero pressi C. Rosselli signorile ampio salone 4 [redacted] cucina [redacted] agevolazioni [redacted] permute. Tel. 515.582.

IFIM
libero pressi C. Vercelli completamente arre[redacted] camera ang. cottura [redacted] agevolazioni. [redacted] 515.582.

IFIM
libero pressi C. S. Martino signorile prestigio[redacted] salone camera cucina biservizi mq 150 volendo arredato. Tel. 515.582.

[redacted]
libero pressi v. Tripoli ampio luminoso soggiorno [redacted] camere tinello cucinino servizi ottime rifiniture. Tel. 515.582.

[redacted]
libero pressi C. [redacted] Umberto [redacted] lone camera cucinotta servizi [redacted] pletamente arredato. Tel. 515.582.

IFIM
libero pressi V. Gonzia ampio luminoso salone 2 camere tinello cucinino [redacted] 56 milioni 500 mila dilazioni permute. Tel. 515.582.

IFIM
libero pressi P.za Solferino uso studio salone [redacted] camere servizi agevolazioni e/o [redacted]. Tel. 515.582.

IFIM
[redacted] C. Casale casette indipendente con [redacted] terreno [redacted] ristrutturare agevola[redacted] permute. Tel. [redacted].

[redacted]
occupato pressi V. Coppino [redacted] cucina [redacted] 26 milioni dilazionabili. Tel. 515.582.

[redacted]
occupato [redacted] v. Borgaro [redacted] cucinino servizi 15 milioni [redacted] mila dilazionabili. Tel. 515.582.

[redacted]
occupato C.so Sempione 2 camere [redacted] 27 milioni dilazionabili. [redacted] 515.582.

ITALCASE vende C.so Traiano [redacted] 23 [redacted] 800 mila dilazionabili. Tel. 512.870.

[redacted] vende C.so Traiano [redacted] piano alto 2 camere [redacted] 33 milioni 700 mila dilazionabili. Tel. 512.870.

[redacted] vende [redacted] via Volvera alloggi recente costruzione 2 camere cucina servizi cantina 22 milioni 800 mila. Tel. [redacted].

ITALCASE vende via Germania (Borgaro) libero nuova costruzione saloncino camera tinello [redacted] milioni 200 [redacted]. [redacted] 512.870.

ITALCASE vende L.go Dora Napoli libero 2 camere tinello cucinino servizi cantina 14 milioni 500 mila dilazionabili. [redacted]. 512.870.

ITALCASE vende Airasca libero nuova co[redacted] soggiorno letto cucinino. [redacted] mila dilazionabili. Tel. 512.870.

ITALCASE [redacted] Moncalieri [redacted] libera nuova costruzione signorile 2 saloni [redacted] letto triservizi garage cantina mansarda [redacted] mq. giardino [redacted] milioni [redacted] mila. Tel. 512.870.

ITALCASE vende via [redacted] cucina abitabile servizi 15 milioni [redacted] mila dilazionabili. Tel. 512.870.

ITALCASE vende via Buniva camera [redacted] servizi 8 milioni dilazionabili. [redacted] 512.870.

[redacted] vende C.so [redacted] tinello cucinino servizi cantina [redacted] milioni [redacted] mila dilazionabile. Tel. 512.870.

ITALCASE vende C.so Grosseto libero [redacted] tinello cucinino cantina box [redacted] milioni 200 mila dilazionabili. Tel. 512.870.

ITALCASE vende Venaria via Mensa libero camera cucina abitabile servizi [redacted] 13 milioni 800 mila dilazionabili. Tel. 512.870.

LIBERO [redacted] Polenza: [redacted] tinello cucinino bagno termo soffitta, no [redacted] soleggiato 4° [redacted] 16 milioni 500 mila. Tel. 4110138.

LIBERO in palazzina zona Campidoglio 3 camere [redacted] servizi box giardinetto L. 61 milioni Immobiliare S. Rita 745.892.

[redacted] C. Massaia 2 camere cucina abi[redacted] servizi 26 milioni Immobiliare S. Rita [redacted].892 - 756.186.

LIBERO via Principessa Clotilde ingresso 2 camere tinello cucinino termo bagno L. [redacted] milioni [redacted] mila dilazionabili. [redacted].

LOCATO Ediresidence [redacted] salone camera tinello cucinino [redacted] 14 milioni [redacted] mutuo [redacted] dilazioni. Tel. [redacted].

MAIORA A in palazzina signorile nuovi 3-4 camere garage a Leinì (7 km da corso Vercelli) via Alfieri 11 (200 mt prima della circonvallazione a destra) [redacted] 17 milioni contanti più 21 milioni [redacted] dilazioni. Possibilità permute; personale sul posto [redacted] domenica. Tel. 756825.

[redacted] 8 nuovi signorili 2-3-4-5 [redacted] S. Benigno (15 km da [redacted] Vercelli) [redacted] via Rivarolo. 3 camere 11 milioni contanti [redacted] mutuo e rate facilitate. [redacted] mute. Personale [redacted] posto [redacted] domenica. Tel. 756625.

MECCASE [redacted] zona Parella occupato. Tel. [redacted].

MECCASE vende camera e [redacted] servizio [redacted] occupato zona corso Marconi. Tel. 519985.

[redacted] centrale adiacenze [redacted] G. Ferraris appartamento 1° piano adatto ad uffici 10 [redacted] tripli [redacted] libero 1983 oc[redacted]. [redacted] 544.451.

[redacted] vende centrale [redacted] nobile 22 camere 3 ingressi via Nizza adattissimo ufficio, attualmente [redacted] albergo, libero 1983. Tel. 519.985.

[redacted] vende in villa [redacted] in fase di ristrutturazione [redacted] parco settecentesco [redacted] circa [redacted] mq a Cavoretto [redacted] Fioccardo 115 alloggi [redacted] varie [redacted] da [redacted] a 200 mq posto [redacted]. [redacted].

[redacted] Statuto 1-2 [redacted] cucinotta bagno [redacted] anche liberi da [redacted] milioni 700 mila a 24 milioni [redacted] mila compreso mutuo Consuledile [redacted].

MONCALIERI vendonsi alloggi nuovi liberi 60-120 mq. [redacted] magazzini. [redacted] fondiario 30%. Tel. 696.6965 Findala.

NICHELINO signorile 3 camere cucinotta bagno vendesi [redacted] milioni più mutuo. [redacted]. Tel. ufficio [redacted].

PECETTO [redacted] indipendente 2 piani [redacted] ristrutturare [redacted] vani giardino 30 milioni dilazioni C.B.I. 773820.

PINO alloggi [redacted] 2 [redacted] tinello cucinino [redacted] L. 33 milioni più [redacted] mutuo. Tel. 842608 ufficio.

PINO ultimo alloggio mq [redacted] palazzina [redacted] giardino privato L. 57 milioni più 20 mutuo dilazioni. [redacted] 842608 ore ufficio.

[redacted] vende libero borgata [redacted] costruzione 2 camere tinello cucinino bagno spaziosi. Tel. 7071752 ore pasti.

RIVALTA bell'alloggio [redacted] 2 camere tinello servizi volendo box vendo [redacted] milioni. Tel. 728266.

RIVALTA in elegante palazzina vendo 3 camere tinello servizi box. Tel. 710609.

RIVOLI vendo bel rustico da ripristinare 4 vani fienili tettoia [redacted] box [redacted] milioni. Tel. [redacted].

[redacted] via A. Cecchi (Stazione Dora): [redacted] cucina servizio, L. 3 milioni 300 mila dilazioni.

SAIR 4[redacted] vende occupato [redacted] so Ferrucci 3 camere servizi 9 milioni 500 mila facilitazioni pagamento.

SKEMA vende a Giaveno [redacted] nuova costruzione con giardino alloggi signorili [redacted] soggiorno servizi box. Tel. 546.808.

TAIT A [redacted] Barriera Milano in stabile [redacted] alloggio libero di [redacted] angolo cottura [redacted] L. [redacted] milioni [redacted] mila ed occupato di 2 camere [redacted] servizi a L. 16 [redacted] mila. Tel. 502.383.

[redacted] libero adiacente corso Vittorio [redacted] 2 ca[redacted] cucina servizi 3° piano L. [redacted] milioni 800 mila. Tel. 502.383.

[redacted] centro Moncalieri liberi panoramici signorili 2 alloggi attigui 170 mq cadauno [redacted] 2-3 auto.

[redacted] tel. 773309 libero vende via Casalis angolo Duchessa Jolanda [redacted] camere cucina bagno piano rialzato. Dilazioni.

UTIP 519.894 [redacted] palazzina su [redacted] piani a None nuova in finizione piano terra locale [redacted] adatto molti usi, 1° [redacted] 2 alloggi di [redacted] cucina e 3 [redacted] cucina [redacted] facilitazioni pagamento.

UTIP 547.428 519.894 vende [redacted] da fine settimana [redacted] Almese: saloncino, camera, cucina, bagno, libera L. 15 milioni 600 mila, facilitando.

UTIP 54[redacted] vende libero grandioso alloggio [redacted] Tripoli: 2 camere cucina ingresso [redacted] bi-ingressi 30[redacted] 900 mila [redacted].

UTIP 547.828 [redacted] libero precollina [redacted] via Boccaccio: 2 camere, cucina, ingresso, bagno, 27 milioni [redacted] mila, facili[redacted].

[redacted] alloggio 3 camere salone cucina biservizi posto [redacted] in [redacted] nuova impresa [redacted].

VIA Duchessa Jolanda [redacted] cucina L. 4 milioni [redacted] mila Immobiliareloro 501.219 [redacted].

VILLA BIFAMILIARE
Cumiana ultimabile entro 4 mesi mq 160 ogni alloggio, [redacted]. Telefonare, dopo le [redacted], 0121 77.960.

[redacted]
castello ottocentesco completamente da ristrutturare [redacted] vani 7 km da Torino [redacted]. Tel. 606.6469 - 756.327.

VILLA uni-bifamiliare [redacted] 2 piani a 1500 mt. da [redacted] comoda, panoramica [redacted] giardino vendo. Tel. 953.2715.

VILLA 3 camere letto salone [redacted] tavernetta garage tripli [redacted] centro Torino vendo. [redacted] 535.801.

VINOVO [redacted] in [redacted] Il Poggio appartamenti auto[redacted] anche [redacted] piani con doppi e tripli servizi giardini e ingressi privati verde [redacted]to. Tel. 965.1254.

VOLPIANO villetta di [redacted] alloggi [redacted] da salone [redacted] cucina 2 bagni mq 125 [redacted] per 3 auto. Tel. 9200275 - 4701940.

20 Domande affitto

A. ABA offre [redacted] mila affitto mensile [redacted] vostri alloggi uffici ville per nostri clienti. Telefonare 441.593 441.474.

21 Offerte [redacted]

A Orbassano nuovo salone 2 camere tinello cucinotta 135 [redacted] presentarsi pomeriggio Studiarredo v. Villani 25 Collegno.

ABBIAMO appartamento signorile collina Moncalieri in villa trifamiliare di recente costruzione mq 250 box giardino. Tel. 441.474.

[redacted] corso M. d'Azeglio [redacted] monolocale confortevolissimo uso residence affittasi a referenziato. Tel. 534.949.

[redacted] ufficio [redacted] Nizza [redacted] camere ingresso [redacted] piano rialzato. [redacted] Case 548439.

DI SALVATORE 587.183 dispone [redacted] in residence [redacted] bar pulizie biancheria tv. telefono, portiere.

DI SALVATORE 587.183 - 587.635 affitta soli[redacted] garçonniere adeguata[redacted].

UFFICI arredati Crocetta, segretaria multilingue. Telex, recapito telefonico e postale, parcheggio. Tel. 556.444.

UFFICIO 5 camere servizi piano primo corso [redacted] Abruzzi affitto 550 mila mensili dal 1-6-1979. Tel. 532.933 - 531.974.

VICINO piazza Bengasi affitto a referenziati 2 camere [redacted] bagno ristrutturato [redacted] ufficio o laboratorio. Tel. 549.225.

(continua)

FNM ha cambiato in DIESEL il nuovo FIAT 238E

Tutti conoscono le molteplici versioni ed i numerosi vantaggi del nuovo FIAT 238 E.
FNM aggiunge [redacted] vantaggio in più:

Prove e dimostrazioni
STAND N. 652 - PAD. 4
6° salone internazionale
del veicolo industriale [redacted] commerciale
Torino 5-13 Maggio 1979

il motore diesel.
[redacted] km/ora al costo di 1500 lire ogni 100 km, [redacted] un risultato che non teme confronti.
Per la FNM è un nuovo esempio di esperienza sulla trasformazione in diesel di ogni tipo [redacted] automezzo nuovo o usato.
Garanzia FIAT per [redacted] veicolo.
Garanzia FNM per il motore (12 mesi [redacted] limiti di kilometraggio).
Pronta consegna.

F N M - F.lli Negri Macchine
CAPODRISE (Caserta)
Tel. (0823) 832933 - Telex 720177

FNM

CAMBIA IN DIESEL

[redacted] ricevere m[redacted] informazioni e l'indirizzo del rivenditore autorizzato per la vostra [redacted] spedire questo tagliando a [redacted] F.lli Negri Macchine - CAPODRISE (Caserta)

Nome

Indirizzo

I fatti della politica

— Per me, il vero pericolo è l'esercito

(dis. di Marantonio)

Disegno di Marantonio da il Giornale nuovo

Esercito e terrorismo

■ «Il piano antiterrorismo — nota la *Gazzetta del Popolo* — è già stato preparato. Un piano tattico-militare con due volti: uno segreto, affidato ai servizi di sicurezza, ai nuclei speciali, ai carabinieri e alla Digos; e uno pubblico, di competenza dell'esercito. Un piano che era nel cassetto — dicono gli esperti — da molti mesi. Avrebbe dovuto scattare subito dopo il rapimento Moro (il 20 marzo 1978 scesero in campo contro il terrorismo anche reparti scelti dell'esercito) ma poi ci furono resistenze a livello politico. Il momento attuale, l'emergenza pare abbiano rimosso gli scogli ed è stato dato il via. Saranno impiegati sessantamila uomini, ai quali andrà la custodia dei presidi. In effetti i militari in campo saranno molti di più. Nelle elezioni politiche del 1976 gli elettori italiani poterono accedere a circa trentamila sedi (con oltre 73 mila seggi). Ogni sede era sorvegliata da tre militari. A conti fatti, almeno novantamila uomini, senza contare la divisione dei carabinieri. Contando i sessantamila soldati mobilitati dal provvedimento del Comitato interministeriale per la sicurezza, Cis, arriviamo complessivamente, a centocinquantamila uomini».

Elezioni e polemiche

● Giovanni Galloni, presidente dei deputati democristiani — si legge su *la Repubblica* — si è sottoposto ieri mattina, in una libreria romana, al fuoco incrociato delle domande dei giornalisti. Nessun argomento, per quanto imbarazzante potesse essere, è stato rifiutato. Si è trattato perciò di un vero e proprio dibattito politico di grande interesse: Galloni ha preso in modo sostanziale le distanze da Fanfani e da quella parte della dc che preme perché sia del tutto abbandonata la politica di solidarietà nazionale e cancellata ogni prospettiva di dialogo e di collocazione con i comunisti. «Onorevole Galloni, queste tirate d'orecchie a Fanfani...». «Diciamo pure che sono le intimidazioni che oggi come oggi preferiamo...». Galloni ha fatto una introduzione, annunciando che la dc chiederà la riforma del regolamento della Camera per snellire i lavori.

● Comunisti e socialdemocratici all'offensiva contro la ipotesi di un governo dc-psi — scrive *Il Giorno* —. Berlinguer su *l'Unità* attacca duramente i democristiani ma rivolge un monito trasparente agli stessi socialisti; e contro l'«arroganza» e l'«egoismo unilaterale» del psi, come hanno detto Saragat e Preti, si schierano senza mezze parole i socialdemocratici, che ieri in comitato centrale hanno bruscamente corretto l'iniziale favore verso la proposta di «stabilità» avanzata da Craxi. Questi, pressato da Lombardi e De Martino, si lascia come inevitabile un margine di manovra, sparando tuttavia nel frattempo contro repubblicani e psdi. Tenendo conto come anche il pri abbia confermato l'avversione ad un governo comprendente il pci, mentre i liberali sostengono che comunisti e dc mirano a reincontrarsi, il quadro che se ne ricava è tutt'altro che facile da interpretare. Soltanto dopo il 3 giugno si capirà qualcosa di più sulla fisionomia che potrà assumere il prossimo governo; ma neppure questo è certo, dato che potremmo ritrovarci dinanzi ad un Parlamento non dissimile da quello appena sciolto.

Le lettere dei lettori

Che ne pensate dei giornali italiani?

I giornali non spiegano

Ho letto qua che giorno fa su *Stampa Sera* un articolo sui giornali che invece di essere più venduti, proporzionalmente all'aumento della popolazione, sono sempre in crisi. Posso dire la mia sulle ragioni di questa indifferenza dei lettori?

Il fatto è che i giornali non spiegano alla gente, o lo spie gno male, quello che la gente vorrebbe sapere perché sono informazioni utili anche per vivere meglio. La nuova realtà della Regione, per esempio, con i comprensori (che cosa sono esattamente?) e le comunità e il Centro meccanografico (di cui si parla quando brucia). O anche le notizie spicciole, come si fa per esempio a fare un documento senza dovere andare avanti e indietro di sportello in sportello per far fare tutti gli altri documenti necessari e tutte le altre cose di questo genere che nessuno le dice mai.

Questo aiuto per rendere meno complicata la vita si vorrebbe anche dall'amico giornale. E lui fa orecchi da mercante.

Arrigo Migliavacca, Torino

Non si vuole leggere

La malinconica diagnosi su cause e decorso dell'occulto morbo che travaglia il lettore che non legge del 30/4/1979 è scolasticamente generica e statistica, non aggiunge una sola virgola a quanto già sapessi o mi sforzassi di scoprire. Se alcuni settimanali tirano, è ovvio che riscuotano la simpatia e l'interesse dei lettori, vuoi per frivolezze, vuoi per amenità, vuoi per pettegolezzi, vuoi per sport, vuoi per sesso, vuoi per cronaca nera, ecc. Sta a significare che gli italiani amano le attrazioni fotografiche e scandalistiche, vertono sul semplicismo e materialismo, trascurano gli argomenti culturali. Mi sa spiegare perché oltre venti miliardi finiscono mensilmente nelle casse del Totocalcio e non nell'editoria? Perché la gente crede ciecamente nella bacchetta magica della vincita favolosa e immediata e se ne infischia del sapere. Se siamo rimasti ancorati ai livelli anteguerra malgrado l'incremento demografico e la quasi sparizione dell'analfabetismo, qualcosa non va.

Bisogna scavare nelle radici dell'indagine conoscitiva. Forse si parla troppo di politica abborracciata, non s'informa a dovere la pubblica opinione. A un mese di distanza dalle elezioni del Parlamento Europeo, pochissimi sanno le finalità del voto compreso il sottoscritto. Forse fa difetto l'obiettività, la libertà di pensiero e di espressione dovrebbero gravitare sull'autogestione dei giornalisti, non dipendere da trust industriali o partiti politici. Forse la veste tipografica è inadatta, forse la rete di distribuzione delle vendite è carente, forse gli emolumenti degli addetti ai lavori sono eccessivi. Forse la gioventù si disinteressa dei quotidiani, forse lo stress lavorativo non lascia spazio alla lettura. Se un prodotto, così com'è confezionato, non riscuote più la fiducia dei compratori si tenta di modificarlo per migliorarlo, di adeguarlo ai gusti e alle esigenze dei richiedenti. Se è avariato nella sua strutturazione e non corrisponde alla mentalità è inalienabile persino al di sotto del costo reale.

Non possiamo prendere a modello le altre nazioni, ognuno ha il suo modo di vivere e di ragionare. Perché non andate a intervistare le persone in strada, negli uffici e abitazioni, alla ricerca del perché non si legge? *O per meglio dire perché non si vuole leggere?* Non affidiamoci a sterili polemiche e stucchevoli luoghi comuni, perdurando lo squilibrio fra la domanda e l'offerta rimarrà in forse la sopravvivenza dei giornali.

Perché gli israeliani sono riusciti a ricavare dalla sabbia del deserto fantastici ortaggi e frutta conquistando il nostro mercato?

Sin dall'età della ragione leggo i giornali, se gli altri si accontentano di non leggerli vuol dire che li valutano cose inutili, degli extra di cui è possibile fare a meno. *Federico Anselmino*

Più divertente

Di articoli sulla crisi dei giornali in Italia ne ho letti parecchi ma forse nessuno così ben fatto come quello di Doglio (Stampa Sera del 30-4-79).

Finalmente qualcuno ha avuto il coraggio di dire la verità: i nostri giornali sono noiosi, adatti a un pubblico che ormai è troppo ristretto e usano un linguaggio che appartiene solo agli iniziati.

E mi stupisco che non si guardi all'estero, non si prendano gli esempi da dove sono, facendo del quotidiano uno strumento popolare che la gente compera perché gli dà tanto e la diverte.

Forse non è il caso di arrivare a copiare la Svezia ove si dice «merda» alla «merda» e si fanno tanti articoli corti ma assai interessanti con notizie curiose e buffe. Ma mi pare che i nostri quotidiani con la loro tiritera di politica e i servizi super culturali che non finiscono mai esagerino di molto.

C'è una celebre frase che ricordo: «Gli scrittori facciano i libri e lascino i giornali ai giornalisti!». Parole sante.

Facciamo un giornale molto divertente con assai meno Andreotti e i 50 servizi sulle elezioni inglesi e assai di più elefanti che riescono a sedersi sul vaso da notte, perché non c'è posto negli ospedali, come funzionano all'estero scuole e tram, giardini pubblici e pulizia.

Walter Rosboch, Stoccolma

Il giornale scomodo

Stupefatto, ho letto su *Stampa Sera* nel n. 108 di lunedì 30 aprile dal titolo: «Il lettore che non legge» di Sandro Doglio. Dico stupefatto, perché se i vostri corrispondenti dessero un po' più peso alle cose reali di quello che scrivono si sarebbero accorti per esempio che, oltre al prezzo, il giornale è fuori dalla norma e l'uso che dovrebbe avere, e cioè scioltezza, maneggevolità, e gioco dell'oca, come anora ora è concepito!

PREZZO: per i pensionati in genere è troppo elevato.

FORMATO: cm. 60 di altezza per 42 di larghezza: proibito leggere in treno, in bus, in trattoria, salvo la buona accondiscendenza del vicino di destra, di sinistra e dirimpettaio ogni qual volta si deve voltare pagina.

E' vietato da qualche AUTORITA' occulta farlo in formato ad esempio di cm 42x29? Se gli articoli si susseguissero, senza le solite (segue a pag. 2 col. 7) e così di seguito che sono un'esasperazione per il lettore attento, ma senza troppo tempo.

Ecco perché io il giornale da tempo non lo acquisto più tutti i giorni, ma solo quando sono a riposo. Quanti sono come il sottoscritto? Vi assicuro che siamo in molti, più di quanti possiate credere, questo per dirvi il più importante *perché* del fenomeno, ma vi è anche chi, a ragione fa notare certi strafalcioni e dialettismi da fare inorridire un ragazzino di 3ª elementare!

Parliamo e scriviamo in italiano e non come quel capo di Stato che abbiamo avuto non molto tempo fa che INTERPRETAVA tutto a suo modo e salutava napoletanamente con l'indice ed il mignolo alzati della mano destra.

Personalmente sono piemontese, ma abito a Milano da più di cinquanta anni per motivo di lavoro, ma il mio giornale è sempre stato *La Stampa*: se questo giornale avesse il coraggio di apportare le modifiche sopraaccennate, credo ne trarrebbe per primo in Italia i più lusinghieri vantaggi. Il giornale formato lenzuolo non può più seguire l'uomo moderno nei suoi spostamenti quotidiani e negli spazi liberi da un'incombenza all'altra. Troppo pochi possono rientrare in casa alla sera e in poltrona con le pantofole, a braccia larghe leggersi il giornale. Allora si accontenta dei riassunti televisivi che sanno più di partito che di informazione.

Non abbiatevela a male, ma siamo arcistufi dei giornali da 60x40!

Michele Audretti, Milano

Vogliamo quelle buone

Siamo un gruppo di ragazzi che frequentano la prima media «F. Tadini» di Cameri (NO) e vorremmo esporvi la nostra richiesta. Abbiamo notato, preparando un cartellone, che su ogni giornale sono molto più numerose le notizie cattive di quelle buone: non si parla d'altro che di rapine, omicidi, furti, rapimenti...; adesso poi il terrorismo si è scatenato, e le sigle non si contano più. Noi vi chiediamo: non potreste dare più spazio alla «cronaca bianca»? Ci rendiamo conto che è molto più difficile scoprire e raccontare sia il bene che il male: ma noi crediamo che questa sia la vera «missione» del giornalista; noi crediamo che il bene esista; e che, con un po' di pazienza e di buona volontà, voi potreste aiutare la gente a sperare in un mondo migliore. Anche perché, secondo noi, la «cronaca nera» è una serie di cattivi esempi... che qualcuno potrebbe indursi ad imitare.

Le classi 1/A, 1/B, 1/D, 1/F, Cameri

Il giornale illeggibile

In merito all'articolo su *Stampa Sera* di lunedì 29 aprile sui motivi per cui gli italiani leggono poco i giornali, a mio avviso non è stato citato (volutamente?) il motivo principale. Che, secondo il sottoscritto, è il seguente: la insopportabile retorica di cui sono impregnati quasi tutti gli articoli di cronaca, sia nazionale, sia locale; lo stesso dicasi al riguardo della cronaca politica ed economica. Per non parlare del caso in cui si verifichino calamità naturali (terremoti, alluvioni, ecc.) o causate (terrorismo): allora il piagnisteo diventa irrefrenabile e le frasi più trite e retoriche riempiono pagine su pagine.

Un altro motivo è dovuto alla lunghezza degli articoli: il fatto che può essere descritto in dieci righe tiene invece almeno mezza pagina, si ha cioè l'impressione che l'articolista quando scrive non lo faccia tanto per il lettore (che in definitiva è quello che compra il giornale) quanto per una piccola élite di conoscenti ed amici.

Un'ultima osservazione: se *la Repubblica* è un quotidiano che va abbastanza bene un motivo è che leggendo la prima pagina si legge in pratica tutto quello che d'importante c'è da leggere, vale a dire: la notizia è riportata con poche righe essenziali e non si ha la necessità di voltare pagina per proseguire la lettura dell'articolo come invece avviene per *La Stampa* e molti altri.

Il lettore cioè vuole anche leggere con una certa comodità e con uno spirito che lo invogli a proseguire nella lettura con piacevolezza, anziché sentirsi venire in continuazione il latte ai gomiti.

Per concludere mi permetta due righe su *Stampa Sera*: l'unica cosa buona è il formato: per quanto riguarda gli articoli e i servizi vale il discorso usato all'inizio per cui è meglio stendere un velo pietoso, non si può pretendere che la gente compri un giornale fatto per quattro gatti, quindi da programmi televisivi, cinematografici, folkloristici e che quei pochi articoli degni di questo nome che vi appaiono facciano una fortissima concorrenza a Portobello in fatto di strappalacrime.

Non ho voluto offendere, solo esprimere l'opinione di un lettore di giornali che proverebbe piacere nel vedere migliorare la qualità di quello che viene stampato oggi in Italia, ma che nell'intimo ci crede molto poco.

Pietro Arcuris

Le notizie dell'economia

Contratti dell'Industria

● Per i contratti delle categorie dell'industria e dell'agricoltura i negoziati vanno avanti, sia pure a diverse velocità, e sembra farsi sempre più concreta la possibilità di una intesa prima del 3 giugno. Riesplode, invece, la vertenza dei dipendenti pubblici che stanno disperatamente tentando di ottenere da questo Parlamento nelle poche settimane che separano dalle elezioni politiche la ratifica degli accordi sui vecchi contratti raggiunti con il governo quasi tre mesi fa. Ieri i sindacati dopo l'incontro con il ministro del Tesoro Pandolfi, hanno espresso un giudizio di totale insoddisfazione al punto da proporre per il 15 maggio, oltre allo sciopero già fissato dei dipendenti degli enti locali, anche una fermata del personale dei ministeri, di quello della scuola e dei dipendenti dei monopoli.

Prestito alla Snam

● Un prestito di 100 milioni di dollari Usa è stato firmato a Parigi fra la Trans Tunisian Pipelino Co. Ltd, società interamente posseduta dalla Snam, che è la capofettore dell'Eni per la distribuzione del gas naturale e un sindacato di banche internazionali dirette da Credit Lyonnais.

Opec-Italia

● Entro il 1980 l'organizzazione dei Paesi arabi esportatori di petrolio (Opec) si incontrerà con il governo italiano e, sul piano tecnico, con l'Eni, per individuare il posto che spetta all'Italia alla politica energetica che quella organizzazione intende delineare per i propri soci.

Depositi bancari

● Il rigoroso rispetto del limite dell'11% per la remunerazione dei depositi bancari è stato deciso dalle banche aderenti all'«intesa» che riunisce le 14 maggiori banche italiane i cui rappresentanti si sono riuniti ieri a Taormina. Le banche dell'intesa non hanno preso alcuna decisione a proposito dei tassi attivi. La riunione di ieri, in sostanza, è servita per esaminare l'andamento del mercato monetario e creditizio.

Crisi della chimica

● Sulla crisi dei grandi gruppi chimici ha preso posizione ieri il pci. L'opinione dei comunisti è stata spiegata dall'on. Giorgio Napolitano, che ha sottolineato come «il dissesto dei maggiori gruppi chimici sta dando luogo a situazioni ancora una volta drammatiche, e proprio in alcune regioni del Mezzogiorno in cui viene minacciata una parte dei già pochi posti di lavoro esistenti nell'industria. Nei mesi e negli anni passati, abbiamo di continuo denunciato la tendenza del governo a eludere e rinviare le necessarie decisioni, sino a fare marcire la crisi della Sir, della Liquigas, della Montefibre e dell'intera Montedison. E in questo momento chiediamo che il governo intervenga senza indugio per garantire la continuità dell'attività produttiva degli stabilimenti della Montefibre e consociate a cominciare da quelli di Castrovillari; la continuità dell'attività produttiva e il completamento degli investimenti negli stabilimenti di Ottana e di Acera; la sistemazione degli stabilimenti di Tito e Ferrandina nell'ambito dell'intervento dell'Eni già deliberato per la Liquichimica».

SANGUINETI

...e l'aragosta?

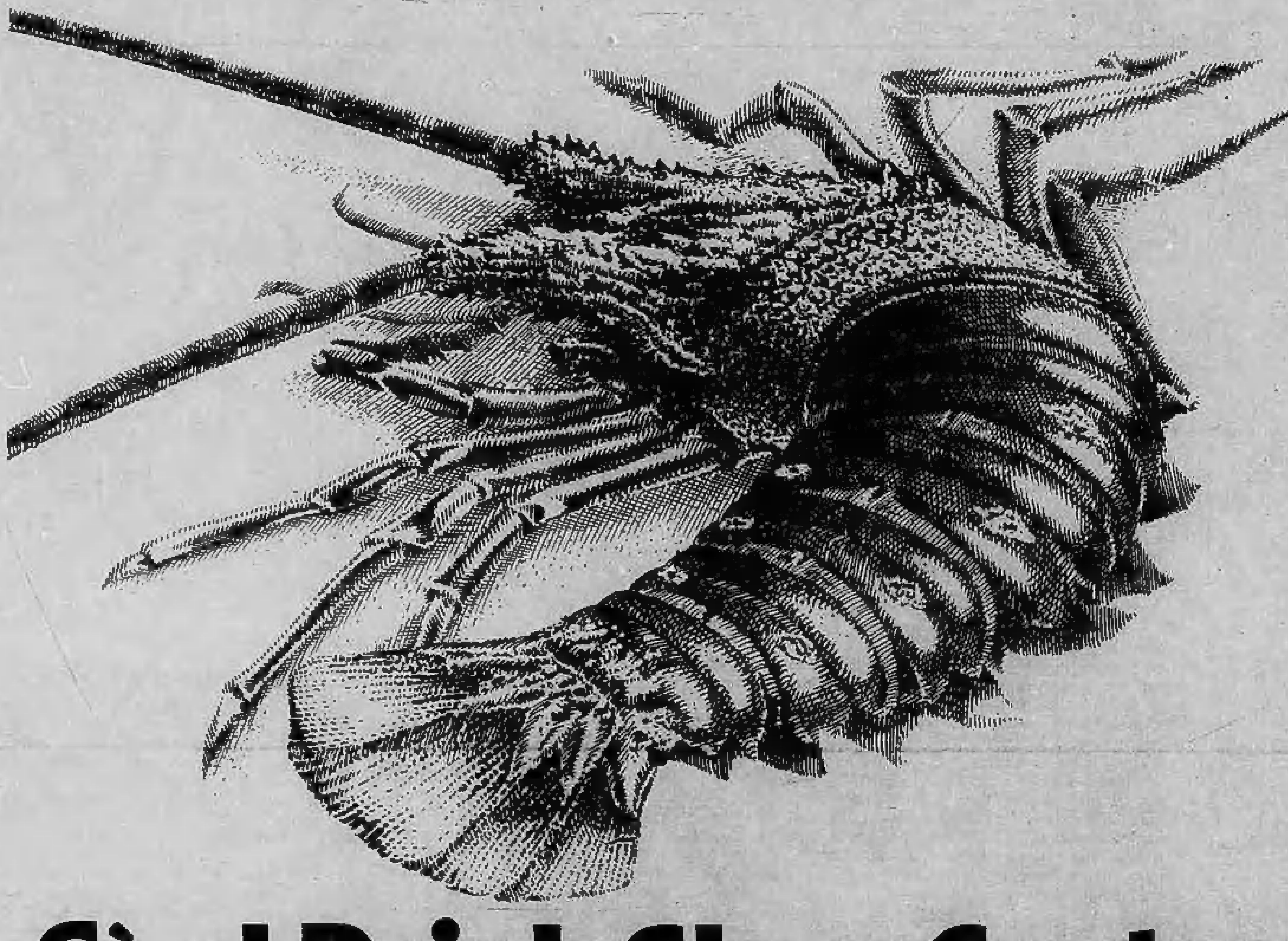

Sì, al Drink Shop Center. Rivoli

Sì, al Drink Shop Center di Rivoli ci sono anche le aragoste. Oltre la cernia, gli scampi, il branzino e centinaia di altri pesci di ogni tipo e qualità, che mantengono intatte le loro caratteristiche nutritive, grazie al procedimento di surgelazione.

Con le specialità gastronomiche del reparto surgelati risparmierete tempo in cucina, ed avrete la possibilità di gustare verdure e primizie in ogni stagione, realizzando inoltre un grande risparmio in quanto acquisterete al netto di ogni tipo di scarto. Apertura 8,30-12,30/16-19,30 Chiuso il mercoledì - Parcheggio per oltre 1.000 vetture

Unica sede: Rivoli - Corso Susa, 301 - tel. 95.30.222 (ric. aut.)

ECONOMICI

25 Artigiani, ecc.

DECORAZIONI perfettissime rapidamente tappezzeria 70 mila; lavabile 40 mila, imbiancature 10 mila. Telefono 355.295.

IMPRESA edile artigiana esegue lavori di modifica alloggi rifacimento tetti pavimenti rivestimenti con opere idrauliche elettriche e tappezzerie. Tel. 6508327.

36 Nautica

BAT il gommone di prestigio a prezzo popolare solo alla Rear corso Raffaello 15. Tel. 650.5098.

CABINATI motoscafi canotti motori F.B. delle migliori marche. Automar via Tunisi 50. Tel. 396.178.

CANOTTI pneumatici nuovi modelli permute riparazioni di tutte le marche fabbrica Garma V. Aosta 3.

IMBARCAZIONE mt 8.50 vela e diesel 5 posti letto servizi prezzo interessante permute. Telefonare 6508727.

OPERAZIONE vacanze motoscafi gommoni motori nuovi e d'occasione alla Rear corso Raffaello 15. Tel. 6505098.

38 Animali e veterinaria

ALLEVAMENTO dei Ceppi vende cani da guardia e compagnia. Tel. 9468736.

TRAPPO Club 835.883 cuccioli da tutto il mondo disponibilità di ogni razza toeletta accessori ambulatorio veterinario.

45 Ville, app., cascine per vacanze, acq.-vend.

A. PERRERO Saretto quota 1000 casa panoramica con belvedere rammodernata molto terreno vendesi. Tel. 011 - 789132.

A. RUBIANA altezza mt 700 circa ultimi 2 alloggi in palazzina panoramica box vendonsi. Tel. 011 - 789132.

A. TANGENZIALE Orbassano 1400 mt villa salone 4 stanze doppi servizi preventivo mansarda magazzino vendesi. Tel. 789132.

A Ceriale La Ligure vende appartamenti di 1-2-3-4 vani in quartieri residenziali con dilazioni sino al 50%. 0182-90.237.

A Crissolo in località amena verde e tranquilla vendo baita indipendente da ristrutturare a L. 13 milioni 750 mila circondata da larici pini castani strada acqua luce trattative solo contanti. Tel. 482361 - 482805.

A L. 13.000.000
Il Punto Immobiliare S.p.a. vende a Montoso baita indipendente con progetto di ripristino approvato 1500 mq di terreno servito da strada acqua e luce pagamento dilazionato. Tel. 658.235.

A L. 250.000 MENSILI
Il Punto Immobiliare S.p.a. vende chalet indipendente con 1000 mq di terreno in valle Po. Tel. 658235.

A L. 2.700.000
Il Punto Immobiliare S.p.a. vende nel Canavese baita indipendente con 5000 mq di terreno. Tel. 658.303.

A S. Benigno impresa vende casa a schiera con giardino privato mutuo S. Paolo. Tel. 511359.

A Sanremo per qualsiasi problema di vendita dal piccolo al grande alloggio Grimaldi S.P.A. filiale di Sanremo piazza Colombo 4. Tel. 0184 882.222.

ACQUI Terme località Lussito villa a 2 piani completamente arredata: salone con camino soggiorno cucinino 3 camere bagno cantina mq. 3500 terreno 66 milioni Gabetti Alessandria 0131-53.809.

ACQUISTEREI per contanti struttura villa cedendo in parziale permuta 6000 mq terreno progetto approvato 2 villette da 100 mq cadauna più seminterrato tutto pagato zona villette panoramicissima. Tel. 510.537.

AO amatore offro baita in Valle Aosta inaccessibile (tranquillità assicurata) abitabile possibilità impianto teleferico. Tel. 482.361 - 482.805.

AD Ospedaletti Alassio Ceriale in villini signorili vista mare panoramica nel verde 1-2 vani e servizi Muratido e Sarà vende; mutui e dilazioni. Ceriale tel. 0182 90025 Ivrea 0125 48587.

AFFARONE a Ceriale villa con 4 alloggi lire 95 milioni. Alloggio tipo: entrata bagno cucina soggiorno 2 camere balcone vista mare. Agenzia Roma vende, via Aurelia 128 Ceriale. Telefono 0182 90.976.

AL mare tra Noli e Arma acquisto contanti alloggetto di camera e tinello, possibilmente piano alto. Tel. 011 539.019.

ALASSIO villa uni-bifamiliare di due appartamenti di tre camere cucinotta servizi, giardino. Contar 0182 - 43280 - 43158.

ALMESE bella villetta 2800 mt giardino alberato 5 vani saloncino doppi servizi vendo 62 milioni. Tel. 710809.

ARENZANO pineta complesso residenziale, camera, soggiorno, cucina, terrazzo, arredato, L. 43 milioni 700 mila. Contar 0182 - 43158.

BAGNOLO 2 baite da ristrutturare 22.000 mq terreno blocco unico vendesi 24 milioni. Tel. venerdì ore 9-20 506844.

BARDONECCHIA Sica vende via Medail alloggi di soggiorno 1 camera soggiorno 2 camere su 2 piani facilitazioni e forte mutuo. Tel. 0122 99715.

BARDONECCHIA
via Mazzini adiacente viale Capuccio rifinitissimi alloggi varie superfici garage giardino vende Antarsilva, tel. 011 544.741 visibili sabato e festivi.

BARDONECCHIA Sica vende soggiorno 1 camera servizio a partire da L. 26 milioni più mutuo. Tel. 0122 99715.

BERGEGGI in residence collinare con piscina, soggiorno con angolo cottura, bagno, posto auto 26 milioni. Contar 0182 43.158.

BORDIGHERA entroterra casetta di 5 vani 2 rustici di 6 vani, 10.000 mq frutteto, vigneto, uliveto produttivo, sorgente propria con vasca. Contar 0182 - 43280/158.

CANELLI villa riattata con 2 alloggi di: soggiorno cucinino 3 camere bagno cantina garage posizione panoramica mq. 3500 terreno 42 milioni Gabetti Alessandria 0131-53.809.

CASETTA indipendente Castagnito (Albese) in corso ristrutturazione cucina 3 letto bagno garage luce acqua terreno mq 2200 vendesi 19 milioni 500 mila. Tel. 500.859 - 547.201.

CASETTA ristrutturata soggiorno cucina 2 camere bagno piccolo cortile collina Barge Envie privato vende (niintermediari) L. 16 milioni 600 mila. Tel. 0175 926 630 ore pasti.

CERIALE camera soggiorno angolo cottura giardino box vista mare, piscina 30 milioni. Agenzia Edilriviera (0182) 970.386.

CHIAVES fontana Sistina in posizione panoramica disponibili appartamenti in fase di ultimazione soggiorno 1-2 camere cucinotto bagno a partire da 21 milioni dilazionabili disponibili box auto personale sul posto sabato e domenica Unioncase 549.777.

EDEN Ceriale 0182 - 90020 vende a S. Stefano mare 2-3 locali da 27 milioni, mutuo, Arenzano 2 locali da 28 milioni.

FIDALCASE vende libero Fenestrelle (Sestriere) mai abitato 2 camere tinello servizi L. 12 milioni più mutuo. Tel. 595.606.

FIMINTER S.p.a. casette a Vische rustico 3 camere cucina e servizi giardino + rustico 4 camere L. 25 milioni 600 mila. Tel. 696.7121.

GIAVENO fraz. Maddalene casetta indipendente su tre piani salone 4 camere cucinotta doppi servizi terrazzo garage tavernetta giardino Unioncase 549.777.

GRIMALDI 0184 - 882222 vende Ventimiglia libera villa lussuosa salone studio tinello 4 camere triservizi terrazzo box triplo ampio terreno recintato piantumato 150 milioni.

IN VALCHIUSELLA
ad Alice Superiore nel fresco clima collinare fronte lago vendiamo in elegante complesso ultime miniville a schiera con riscaldamento indipendente posto macchina e giardino a L. 17 milioni 500 mila compreso mutuo 10 milioni. Tel. (011) 517.803. Amministrazione Baldi.

INV. Imm. vende vicino Gassino rustico ristrutturato 3 camere cucina e 11.000 mq. terreno L. 18 milioni 500 mila. Tel. 516.283 - 518.985.

ITALCASE vende Pragelato libero arredato soggiorno camera cucinotta 18 milioni 700 mila dilazionabili. Tel. 512.870.

LAIGUEGLIA
appartamento mq 140 in villa posizione massima quiete a metri 150 dal mare, salone, 3 camere, cucina, doppi servizi, vero affare 72 milioni dilazionabili. Immobili Italia tel. 565.606.

MONFERRATO Castagnone casetta di 5 vani servizi garage orto 16 milioni. Gabetti Casale 0142 - 55.718.

MONFERRATO Vignale appartamenti vecchia e nuova costruzione da 22 milioni. Gabetti Casale 0142 - 55.718.

NIZZA Monferrato località Veglio-Serra villa indipendente circondata mq. 18.000 terreno; 5 camere cantina porticati stalla 42 milioni Gabetti Alessandria 0131-53.809.

PORTOVENERE (Lagrazie) tipica casa ligure riattata, centralissima: 4 vani, 2 balconi panoramicissimi. Contar 0182 43.158.

RIVIERA ligure acquisto contanti minialloggio possibilmente piano alto. Scrivere: «Publikompass 363 — 10100 Torino».

RIVIERA ligure di Ponente acquisto contanti piccolo alloggio o monolocale vicinanze spiaggia. Tel. 0182 - 43158 - 43280.

RIVOLI vendo bel rustico da ripristinare 4 vani fienili tettoia cortile box 20 milioni. Tel. 710809.

RUSTICI con terreno abitabili e da ristrutturare zona Chivasso vendo a 14-22 a 30 milioni. Tel. 563805.

RUSTICO
16 km Torino progetto approvato di ristrutturazione terreno mq 17 mila luce acqua telefono L. 31 milioni 500 mila. Tel. 533947 - 533888.

SALICE D'ULZIO
vendesi monolocale subito abitabile in zona panoramicissima L. 12 milioni più 4 milioni 300 mila mutuo. Tel. dopo le 18 0121 - 77960.

SANREMO corso Duca degli Abruzzi, recente, camera, tinello, balconata panoramica, posto auto 31 milioni. Contar 0182 43.280.

SARDEGNA
a pochi metri dall'incantevole mare del Golfo di Marinella è in corso di ultimazione il Villaggio Baia de Bahas. Sono ancora disponibili appartamenti di 1-2-3 vani inseriti in una natura selvaggia, ricca di verde e spiaggette tranquille. Dotato di centro servizi, tennis, negozi, pontile attracco barche. Vendita diretta dall'impresa a prezzi interessanti con possibilità di dilazioni di pagamento. Telefonare Padan 011 555.178.

SARDEGNA Baia Caddinas villette sul mare arredate giardino piscina tennis da 27 a 32 milioni vendo. Tel. 011 - 796824.

SARDEGNA Costa Smeralda vicino hotel Cala di Volpe vendiamo bellissima villa arredata piscina parco. Tel. 011-796.824.

SARDEGNA vendesi appartamento nuovo ingresso 2 camere cucina bagno, arredato S. Teresa di Gallura. Tel. 558469.

SICA vende a Venaus ottima esposizione villa bifamiliare ogni alloggio 2 camere soggiorno con camino tavernetta box auto giardino 1500 mq. vero affare. Tel. 0122-99.715.

SICA vende Claviere in condominio signorile alloggi di più dimensioni con posti auto facilitazioni e mutuo. Tel. 0122 99.715.

STEMAX 396635 vende zona Canavese casetta rustica 4 vani terrazzi giardino abitabile comoda ai servizi L. 10 milioni 500 mila.

STEMAX 396635 zona Rivara Canavese ottimo alloggetto 2 vani cucina cortile posizione tranquilla e salubre L. 6 milioni.

STEMAX 396635 a Rocca Canavese posizione stupenda casetta caratteristica indipendente con terreno attiguo L. 14 milioni 500 mila.

STROMBOLI villa di nuova costruzione posizione panoramica pronta consegna L. 65 milioni Risparmio casa. Tel. 549916.

VALCHISONE Villaretto sulla statale per Sestriere 5 km da Fenestrelle altitudine 1040, impresa vende alloggi ultimati in palazzina 2-4 vani, box, con o senza mutuo, dilazioni. Tel. (0121) 21.378 - 540.359.

VALLE d'Aosta Antey soggiorno angolo cottura camera consegna estate 79 L. 18 milioni 900 mila più mutuo Risparmiocasa. Tel. 549.916.

VALLE Susa S. Ambrogio casetta 2 camere cucinino bagno garage 2 auto vendesi 8 milioni più 3 milioni 800 mila dilazioni. Tel. 599.642.

VILLA o struttura acquisterei per contanti cedendo in permuta parziale terreno edificabile 0,50 cubatura 200 mt dal mare zona meravigliosa panoramicissima in Sardegna. Tel. 530.860.

VILLA patrizia fine 800 con torre 18 camere parco 7000 mq splendida posizione nel Monferrato 130 milioni. Tel. 610836.

VILLA S. Giusto 25 km Torino vicinanze casello autostrada 4 camere servizi grande seminterrato annesso capannone mq 180 uso laboratorio deposito giardino mq 1200 vendesi 40 milioni più mutuo. Tel. 599.642.

VILLA unifamiliare a Viù: p.t. 4 vani p. 1°: 4 vani più 2 mansarde giardino di 800 mq e garage L. 85 milioni 600 mila. Tel. 519.017 - 519.000.

VULCANO abitabile subito completamente arredata villa prestigiosa con piscina salone 4 camere cucina 3 bagni terreno mq 5000 Risparmio casa. Tel. 549916.

1.000.000 contanti mutuo fondiario ventennale non indicizzato saldo rate l'Immobiliare Maddaloni vende Riviera Adriatica villette in residence con pineta piscina e spiaggia privata a partire da L. 23 milioni. Tel. Torino 011 556.413 - 547.950, Genova 010 591.679.

14.000.000 grazioso alloggetto completamente arredato vendo in località montana. Tel. 5064459 - 756327.

300.000 mq a 12 km da Limone 2-3-4 vani in residence prestigioso dotato tutti comforts consegna estate 79 vista panoramica Risparmiocasa. Tel. 549.916 - 519.000.

46 Ville, app., camere per vacanze, affitto

A. FENESTRELLE in palazzina centrale nuova con giardino posti auto mini alloggi affitto stagione. Tel. (0121) 38.40.

49 Informazioni

ABILI investigatori eseguono ricerche controlli e operazioni inerenti accertamenti pre-divorzio documentali. Inves, A. Doria 9, tel. 548.550.

ALLA Sfinge investigazioni controlli infedeltà rintracci ovunque via B. Buozzi 5 (angolo via Roma). Tel. 534.615.

PREVENZIONI indagini controlli fedeltà accertamenti. Rorimondial investigativa. Telefonare 531.181.

52 Varie

COMPRO mobili usati escluse camere letto Lucide Raspino. Tel. 287369.

CUCINA vendo a Bardonecchia completa di frigorifero lavastoviglie gas e forno lavello inox come nuova. Tel. ore ufficio 011 6507409 ore pasti 011 840.215.

MAGA veggente cartomante consiglia risolve problemi d'amore farà tornare persona amata talismani e pentacoli. Tel. 888.8773. Solo donne.

SACCHI neri plastica per immondizia, qualità e prezzo. Tel. 890.819.

RICHIEDETE A CARTANOLEGGIO AUTOGIACOSA VIA GIACOSA 20 - TEL. 68.75.14

il miglior noleggio al minor costo

Mercato debole

TORINO — E' terminata, con la seduta odierna, una settimana che, iniziatasi con un mercato tutto volto al rialzo e che aveva permesso ai corsi azionari di registrare notevoli plusvalenze, è terminata con una Borsa debole, poco attiva e carica di incertezze. Tutti o quasi gli spunti positivi emersi sui principali valori sono rientrati; in particolare le Fiat oggetto di scambi intensi nelle sedute iniziali, sono retrocesse su basi molto sacrificate. Così le Bastogi, le Olivetti, Viscosa e le Montedison. Deboli e poco scambiati assicurativi e finanziari; unica nota positiva della giornata il sostanzioso recupero delle Rinascente nell'immediato dopolistino. Nel comparto obbligazionario attività minima con scarse variazioni dei prezzi.

FIXING delle Fiat: 2738, 2741, 2728, 2728; privilegio 2241, 2257, 2255, 2242, 2250.

Quotazioni delle valute estere nel mercato parallelo: sterlina oro nuova 71.000, 74.000; sterlina oro vecchia 71.800, 73.800; marengo svizzero 54.000, 57.000; Oro fino 6900, 6950; sterlina carta GB 1710, 1750; dollaro Usa 836, 851; marco germanico 438, 448; franco svizzero 483, 493; franco francese 190, 196; argento 200, 215.

A MILANO

Generale pesantezza in Borsa. La chiusura di settimana ha particolarmente confermato il mutato umore della Borsa che improvvisamente si è accorta dell'accentuarsi dei problemi energetici oltre che quelli politici; anche i titoli trainanti: gruppo Monti, gruppo Pesenti, le Ciga, Olivetti ed altri hanno oggi dovuto seguire il trend generale del mercato azionario sottoposto ad una prevalente corrente di vendite e realizzi resi necessari da un certo sovraccarico di posizioni createsi nelle giornate più euforiche considerando ormai la vicinanza delle scadenze tecniche.

La sorpresa maggiore è stata data dalla mancata reazione della Borsa al positivo comunicato Fiat: in momenti normali il titolo avrebbe segnato immediatamente un consistente rimbalzo, oggi le due Fiat hanno registrato solo una buona resistenza di fondo con moderato assestamento finale rispetto alla vigilia. Analogo andamento hanno avuto poi Montedison, Viscosa, Bastogi, Ciga, Agricola ed Eridania, cioè i titoli maggiormente alla ribalta.

Il listino ha chiuso su livelli resistenti ma generalmente più calmi, manifestando tuttavia una volontà di non registrare ulteriori assestamenti; discreto il volume degli scambi; dopoborsa fiacco tono calmo stabile nel settore del reddito fisso con interventi selettivi.

Principali oscillazioni della mattinata: Generali 41.520, 41.500; Fiat 2757, 2725, 2728; Fiat oriv. 2257, 2250, 2245; Montedison 177, 175,50, 177; Viscosa 800, 795, 800; Olivetti priv. 1154, 1153; Toro 6050, 5900; Sai 5000, 4920; Ifi priv. 2270, 2262; Rumianca 536.

Ecco le quotazioni:

Abeille 7010; Aedes 1601; Alitalia 1245; Alivar 4000; Alleanza 14505; Anic 31.75; Assicuratr. 22600; Autos. To-Mi 822; Bastogi 710; B.co Roma 7300; Beni Imm. or. 324; Beni imm. pr. 202; Binda 811; Breda 1385; Brioschi 22950; Burgo or. 5916; Burgo pr. 5310; Caffaro 278,25; Cantoni 3120; Carlo Erba or. 1465; Carlo Erba pr. 971.

Cascami 4760; Cementir 1120; Ciga 1795; Cir 7640; Coge 1052; Comit 8300; Comp. Milano or. 7095; Comp. Milano pr. 3080; Comp. Toro or. 5900; Comp. Toro pr. 2885; Cond. Acqua 285; Credit 1388; Cucirini 2305; Dalmine 275; De Ferrari 1358; E. Marelli 259,50; Eridania 3200; Eternit 680; Falk or. 2545; Falk pr. 2201; Fiat or. 2728; Fiat pr. 2245.

Finmare 92; Finsider 160; Fisac 1274; Fond. Incendio 8000; Fond. Vita 13800; Generalfin 970; Generali 41500; Gilardini 4005; Gim 2128; Ginori 130; Ifi pr. 2262; Ifil 3600; Ilssa Viola 1620; Imm. Roma 79,50; Iniziativa 4275; Interbanca 9450; Invest 1585; Isvim 3685; Italcable 2820; Italcementi 16610.

Italgas 749,50; Italia Ass. 9980; Italsider 385; La Centrale 4615; L'Ausiliare 4490; Lepetit or. 17.700; Lepetit pr. 16.520; Linificio 358; Liquigas 39,75; Magneti M. 570; Magona 2183; Marzotto 1145; Mediobanca 34.400; Metalli 2302; Mira Lanza 21.000; Mittel 893; Mondadori pr. 2090; Montedison 177/

Nai 270; Nord Milano 470; Olcese 42; Olivetti or. 1025; Olivetti pr. 1153; Pacchetti 33,25; Pertusola 1515; Perlier 1200; Pierrel 879; Pirelli e C. 1695; Pirelli Spa 807; Ras 61.700; Rinascente or. 65; Rinascente pr. 57; Risanamento 3300; Rotondi 10.000; Rumianca 536.

Saffa 4940; Sai 4920; Sarom 1319; Sifa 650; Silos 1840; Sip 1270; Sme 1490; Stampati 6850; Standa 1560,50; Stet 1635; Tecnomasio 337; Tosi Franco 16.499; Trafilerie 531; Un. Manifat. 8000; Viscosa or. 800; Viscosa pr. 456; Westinghouse 10.750.

Dollaro stabile oro più debole

LONDRA — Dollaro piuttosto stabile ed oro in lieve cedimento nei primi scambi europei. La valuta americana ha guadagnato terreno sul franco francese con scambi a 4,3930-50 contro 4,3825 di ieri, ma risulta invariata nei confronti del marco con quotazione a 1,8985 e del franco svizzero, con valori di circa 1,7185 franchi. La sterlina ha aperto a 2,0515-25 dollari, ma ha ceduto poi terreno a quota attualmente 2,0481-86 dollari.

L'oro risulta più debole, con scambi a 251,25-75 l'oncia

LE AZIONI A TORINO

ALIMENTARI		
Eridania	3280	3170
Romana Zuccheri	120	120
Fiorio	300	300
Alivar	4030	4030
MINERARI ED ESTRATTIVI		
Sifa	670	670
Talco & Grafite	31500	31500
COMUNICAZIONI		
Autostrada To-Mi	820	820
N.A.I.	250	250
Torino-Nord	64 50	64 50
SIP	1261	1261
Italcable	2810	2810
Alitalia	1250	1250
IMMOBILIARI		
Ferco	130	130
Risanamento	3310	3310
Beni Stabili	—	—
B.I.I.	330	330
B.I.I. priv.	200	200
Immobiliare Roma	83	79
Imm. Agr. Vittoria	6250	6250
I.P.I.	1740	1730
Isvim	3810	3720
CHIMICI		
Montedison	177	174
Liquigas	41	41
Liquigas priv.	40	40
Liquigas risp.	37	37
SAFFA	4900	4915
Saffa risp.	3900	3900
SAIAG	1360	1360
Schiapparelli	340	342
Paramatti	960	960
Mira Lanza	21200	21200
ANIC	33	33
Rumianca	530	530
Italgas	751	749
Pierrel	890	890
FINANZIARI ASSICURATIVI		
Interbanca	9500	9500
Mediobanca	34950	34300
Comit	8350	8350
Banco Roma	7200	7200
Credito It.	1380	1380
La Centrale	4760	4760
S.M.E.	1430	1430
STET	1642	1640
Finsider	167	167
Piemonte Finanz.	1810	1800
Invest	1620	1620
Mittel	850	850
Bastogi	737	715
IFI priv.	2290	2275
Pirelli & C.	1650	1650
Pirelli Spa	840	880
GIM	2100	2100
Ifil	3600	3630
SAROM	1280	1280
Assicur. Toro	6000	5940
Assic. Toro pr.	2900	2830
Generali	41800	41500
S.A.I.	5100	4900
RAS	62200	62200
Ass. Milano	7400	7400
» » priv.	3100	3050
Latina	715	715
Latina priv.	345	345
METALMECCANICI		
Fornara	160	165
Westinghouse	11050	11050
Nebiolo	—	—
Italsider	382	382
Dalmine	284	284
Olivetti	1030	1030
» priv.	1140	1130
FIAT	2770	2762
» priv.	2277	2263
Terni	—	—
E. Marelli	265	260
Magneti Marelli	570	570
Metalli. Ital.	2400	2400
Castagnetti	770	780
Gilardini	3987	4010
Grazioso	1200	1200
TESSILI		
Cot. Cantoni	3170	3170
Montefibre	—	—
Montefibre priv.	—	—
Fisac	1200	1200
Borgosesia	2650	2650
Borgosesia risp.	2250	2250
Viscosa	790	790
» priv.	490	490
DIVERSI		
Cartiera Italiana	263	263
Burgo ord.	5970	5830
» priv.	5750	5300
Pacchetti	33 50	33 50
CIR	7650	7650
Acque Potabili	647	647
Acqua Roma	280	280
Eternit	650	650
Eternit pref.	650	650
Rinascente	80	80 50
» priv.	55	54 50
Ciga	1880	1795
Ceramica Pozzi	140	140
Unicem	5750	5750
Silos	1775	1775
OBBLIG. CONVERTIBILI		
B.I.I. 7% 73/88	72	72
G.I.M. 6% 73/88	79 50	85 30
Pirelli 5%	78 80	78 80
M. Fingest 7% 72	137 30	134 30
M.C.E. 7% 73/88	75 50	75 50
M. Visc. 7% 73/88	90	90
M.S. Spirito 7% 73	92 20	92 20
M. Fibre 7% 73/88	73	73
Metalli 6% 73/88	81 30	83 30
Liquigas 7,50% 70	56 30	56 30
Liquigas 7,50% 71	55 30	55 30
Liquigas 7,50% 72	53 30	53 30
Liquigas 7% 73/93	50 30	50 30
Iri Stet 7% 73/88	81 40	81 80

REDDITO FISSO A TORINO

Titoli	10-5	11-5	Titoli	10-5	11-5
VALORI DI STATO			OO.PP.I.St. 6% IV	72 30	72 15
Rendita 5%	71 10	71 10	» » 7% IV	71 35	71 35
» cont.	71	71 —	» Anas 6% '66	61 70	61 70
Red. 3½% '34	—	—	» » 7% 72 I	63 40	63 40
» cont.	—	—	» Aut. 7% II	63 20	63 10
Pr. ricost. 3½%	—	—	FF.SS. 6% '67	76 10	76 10
» cont.	—	—	» 7% '72 II	71 10	71 10
» 5%	—	—	AFS 7% '70	74 35	74 35
» cont.	—	—	P.S.A. 6% Sp VIII	71 80	71 60
Pr. Red. 5% Tr.	—	—	» 7% II	71 90	71 90
» cont.	—	—	ICIPU vent. 6%	76 05	76
Riforma Fond. 5%	—	—	» » 7% I	73	73
» cont.	—	—	Imi XXVI 6%	75 20	75 35
Pr. Red. 5% '54	—	—	» XXIX 7%	76 50	76 30
» cont.	—	—	» XXXIII 7%	76 20	76 20
Pr. Ed. Sc. 5½ '67	91 60	92 60	Imi spec. 6,50% '64	87 30	87 30
» cont.	91 50	92 50	Isveimer 5,50 '63 8ª	—	—
» 5½ '68	88 10	88 10	» 6% '64 9ª	—	—
» cont.	88	88	» 7% '71 19ª	79 10	79 10
» 5½ '69	83 60	83 60	Torino Acm 5,50 60	79 20	79 20
» cont.	83 50	83 50	Torino Acm 5,50 62	79 20	79 20
» 6% '70	81 60	81 60	S. Paolo 5%	85	85
» cont.	81 50	81 50	» » conv. 6%	70 10	70 10
» 6% '71	80 10	80 10	S. Paolo 6%	67 45	68
» cont.	80	80	» O.P. 6% ex 5%	63 20	63 20
» 6% '72	79 10	79 10	» » 6%	63 20	63
» cont.	79	79	Banco Napoli 6%	67 50	67 50
» 9% 75/90	89 10	89 10	Banco Sicilia 6%	95	95
Cer.C. T. 5,50% 78	—	—	M.C.C. 7% '71/'79	95 30	95 30
Cer.C. T. 5,50% 79	100	100	Cr. I Ser. '69 6%	84	84
B.T.N. 5% 1978	—	—	» » '70 7%	86 30	86 30
» 3½% '79	—	—	Cassa R.P.L. 6%	62 50	62 50
» » '80	96 50	96 80	M. Paschi 6%	95	95
» » '82	85 50	85 80	F. Piem. V.A. 6%	70	70
B.T.Q. 7% 1978	—	—	Fiat 5,50% '60	95 20	95
B.T.Q. 9% 1979 I	—	—	Olivetti '62 5,50 2ª	93 80	93 80
B.T.Q. 9% 1979 II	99 20	99 20	Catini 5,50% '62	93 20	93 20
B.T.Q. 9% 1980	98 55	98 55	Viscosa 6% '64	88 20	88 20
B.T.Q. 10% 1981	97 75	97 65	Rumianca 5,50 '62	83	83
OBBLIGAZIONI			Viberti 7% '59 II	—	—
ENEL 6% '66 II	77 85	77 85	Riv 5,50%	76	—
» » '69 II	72 725	72 65	Lancia 5,50% '62	93 20	93 20
» 7% '73	71 20	71 40	Tor. Sav. 5,50%	87	87
Enel 74 indiciz.	126 20	125 60	**OBBLIG. CONVERTIBILI**		
I.R.I. 5% '65	85 60	85 60	Rumianca 6%	60	60
Autostrade 6% '69	70 80	70 80	Mediob. Fing. 7%	137	134
» 7% '72	77 95	77 95	» Sip 7%	81 50	81 50
OO.PP. 6%	62 70	62 50	» S.Visc. 7%	89 50	89 50
» 7%	63 60	63 60	Liquigas 7½% '70	56	56
			Iri Stet 7% 73-88	81 10	81 50

Volume della Regione

L'analisi dei Comprensori del Piemonte

E' stata presentata in una conferenza stampa l'analisi socio-economica dei 15 Comprensori piemontesi, primo volume della collana «Quaderni della programmazione» edita a cura dell'Assessorato competente, dal titolo « La programmazione comprensoriale». «Questo volume — ha detto l'assessore regionale alla programmazione Claudio Simonelli, illustrando il lavoro condotto dal Coordinamento della programmazione — costituisce il primo risultato di una serie di pubblicazioni offerte all'attenzione di quanti vogliano approfondire la lettura dei problemi economici della Regione

Una parte di essi riguarderanno l'approfondimento delle conoscenze regionali e locali sull'economia piemontese; altri seguiranno, sulla situazione finanziaria delle imprese piemontesi, sull'analisi statistica dell'industria manifatturiera in Regione, su quella delle strutture agricole. Altri quaderni, ci auguriamo — ha detto concludendo Simonelli — riguarderanno l'approfondimento e la meditazione della stessa esperienza di programmazione

Il primo quaderno della programmazione — curato dal dott. Gianfranco Mossetto, coordinatore della programmazione regionale e redatto dal dott. Giuseppe Gario — è imperniato — come si è detto — sull'analisi dei 15 Comprensori e delle 76 unità locali dei servizi in cui è stato diviso il territorio piemontese. Irto di tabelle, di non difficile lettura, e di cartine esplicative policrome, divise per indicatori di ricerca, analizza per ogni comprensorio la dinamica demografica fino a tutto il 1974, la dinamica occupazionale, il reddito in termini di capacità produttiva per l'industria, l'agricoltura e il settore terziario; infine esamina il ruolo storicamente giocato dal Comprensorio.

Roberto Belforte

Stanotte all'Acna di Cengio - Incidente o attentato?

Scoppio in fabbrica: un morto, 10 feriti

CENGIO — Una violenta esplosione si è verificata questa notte nello stabilimento «Acna» di Cengio appartenente al gruppo Montedison. Un operaio è morto, 10 sono rimasti feriti, l'intero reparto che produce il cloruro di alluminio è stato distrutto. I danni ammontano a miliardi.

Vittima dello scoppio, Aurelio Moro, 56 anni, residente a Cengio, rimasto sepolto sotto le macerie. Dei dieci feriti due, Domenico Pregliasco, 45 anni, residente a Saliceto in via Roma 14, e Alberto Poggio, abitante a Cengio, sono ricoverati al «San Paolo» di Savona. Il primo guarirà in 40 giorni mentre per il secondo che ha riportato fratture, lesioni ed ustioni diffuse al corpo, i sanitari si sono riservata la prognosi. Gli altri otto sono stati medicati sul posto per ferite leggere.

Sulle cause del disastro si fanno, al momento, solo ipotesi: si parla di un guasto all'impianto ma non si esclude un attentato.

L'incidente di questa notte è avvenuto alle 3,15 quando un violento scoppio nel reparto per la produzione, del cloruro di alluminio a ciclo continuo ha fatto crollare il capannone e provocato piccoli incendi. Sul posto sono giunte le squadre del pronto intervento dell'Acna e poco dopo sono arrivati i vigili del fuoco di Savona e Cairo ed altri lavoratori dello stabilimento che si trovavano a casa e che destati dallo scoppio sono accorsi in fabbrica.

«*E' stata una esplosione terribile* — ha detto il capo-squadra dei vigili del fuoco di Savona, Carminati — *il capannone è crollato e tutto quanto si trovava su un'area di 3 mila metri quadrati è andato distrutto. Per lavorare abbiamo dovuto usare le maschere. Al momento è impossibile indicare la causa del disastro. Dovranno essere i tecnici a pronunciarsi*».

La magistratura ha aperto un'inchiesta, accertamenti vengono svolti dai vigili del fuoco e dai tecnici dello stabilimento. L'unica versione, per ora è quella della Montedison, data in via ufficiale dal capo ufficio personale della divisione coloranti: «*Le cause le stanno esaminando Magistratura e carabinieri. L'azienda si limita ad affermare che non c'è stata fuoriuscita di cloro, non è esplosa nessuna apparecchiatura, lo scoppio è avvenuto all'esterno dell'apparato per cause non note che l'azienda non ritiene collegate alla produzione*».

Torna così alla ribalta della cronaca lo stabilimento «Acna» di Cengio, da anni sotto accusa per l'inquinamento del Bormida e per la nocività dell'ambiente e di talune lavorazioni che, in passato, sarebbero state causa di morti per cancro. Un'inchiesta è in corso da parte della magistratura di Savona che lo scorso anno ha inviato una decina di comunicazioni giudiziarie ad altrettanti dirigenti dello stabilimento e del gruppo.

Conferma nei primi 3 mesi del 1979

In Usa continua il boom del vino «made in Italy»

NEW YORK — *L'espansione dei vini italiani sul mercato degli Stati Uniti è continuata con ritmo sostenuto anche nei primi tre mesi di quest'anno, dopo lo spettacolare successo conseguito nel 1978. Secondo gli ultimi dati resi noti dal centro promozionale vini dell'ufficio Ice di New York, le esportazioni hanno raggiunto 345.675 ettolitri, con un incremento del 29 per cento rispetto ai 268.110 ettolitri del corrispondente periodo del 1978 (quando furono complessivamente oltre 1.490.000*

L'ulteriore espansione dei vini italiani sul mercato Usa è quanto mai notevole se si considera che, nello stesso periodo, le importazioni di vini dalla Francia (secondo Paese fornitore degli Usa), hanno subito una flessione del 4 per cento, passando da 105.500 ettolitri nel 1978 a 101.360 ettolitri nel 1979. Anche le importazioni di vini dalla Germania (terzo Paese fornitore) hanno fatto registrare, sempre nello stesso periodo, un incremento di appena il 3 per cento passando da 85.120 ettolitri nel 1978 a 87.307 ettolitri nel 1979.

Complessivamente, le importazioni di vini negli Usa hanno registrato nei primi tre mesi del 1979 un aumento del 14 per cento passando da 566.470 ettolitri nel primo trimestre del 1978 a 643.720

★ **MILANO** — Il navigatore solitario Ambrogio Fogar è stato nuovamente citato in giudizio per avere riportato, nella riduzione scolastica del suo libro «400 giorni intorno al mondo», le stesse pagine sulla tempesta nel mare di Tasman che egli aveva già riconosciuto di avere plagiato da un libro di J. Guzzwell edito da Mursia.

TUTTOLIBRI
il settimanale per riconoscere i tuoi libri

ELEZIONI:
I COMIZI DELLO SCRITTORE CANDIDATO
Sciascia, Bassani, Squarzina, Ravaioli, Simonetta, Todisco, Strehler, Alberti, Camon, Sanguineti, Venturi, Andreatta

editrice LA STAMPA

STAMPA SERA

Temperatura ore 12 a Torino: +21 - Ieri max +24 min +11

Situazione: una circolazione di aria umida interessa le regioni centrali adriatiche. TEMPO PREVISTO: sulle regioni settentrionali, su quelle centrali tirreniche e sulla Sardegna sereno o poco nuvoloso, sulle rimanenti regioni nuvoloso con piogge sparse. TEMPERATURA: pressoché stazionaria.

In Italia		
Bolzano	+ 6	+26
Verona	+ 8	+23
Milano	+ 8	+24
Firenze	+10	+24
Bologna	+ 9	+23
Roma	+ 9	+23
Napoli	+11	+19
Reggio C.	+13	+17
Palermo	+15	+17

Aosta	+ 3	+21
Alessan.	+13	+25
Asti	+10	+20
Cuneo	+ 7	+17
Novara	+10	+20
Vercelli	+12	+19
Biella	+13	+23
Genova	+11	+16
Imperia	+12	+19
Savona	+15	+22

all'estero		
Atene	+17	+26
Bangkok	+29	+36
Bruxelles	+ 9	+17
Il Cairo	+20	+35
Ginevra	+ 4	+19
Hong Kong	+24	+31
Lisbona	+10	+23
Londra	+ 8	+16
Madrid	+ 7	+21

Manila	+23	+35
Mosca	+ 8	+15
New York	+19	+35
Nicosia	+14	+32
Oslo	+ 2	+10
Parigi	+ 8	+19
Stoccolma	+ 4	+12
Tokyo	+18	+22
Vancouver	+ 9	+15
Vienna	+ 8	+18

Jaquerio a Palazzo Madama

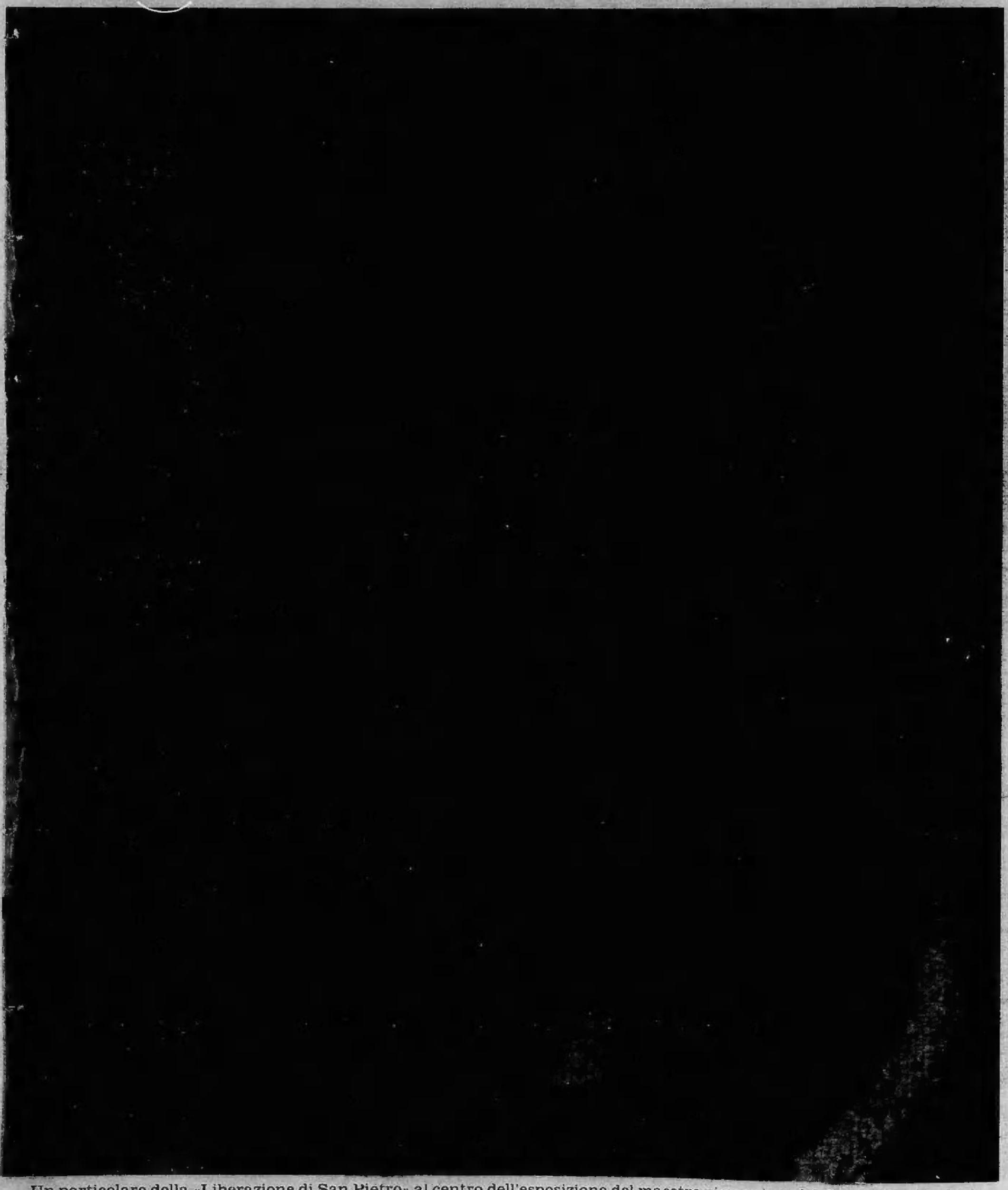

Un particolare della «Liberazione di San Pietro» al centro dell'esposizione del maestro piemontese del Quattrocento, che è aperta tutti i giorni (lunedì escluso) dalle 9 alle 19, la domenica dalle 10 alle 18 *(Fotocolor dal catalogo della Mostra)*